臺灣日日新報

本日夕刊共十六頁

編輯兼發行人 ［illegible］　印刷人 ［illegible］

發行所 臺北市榮町 臺灣日日新報社

廣告料 普通一行一圓［illegible］　特別一行［illegible］　記事附込一行［illegible］

謹賀新年

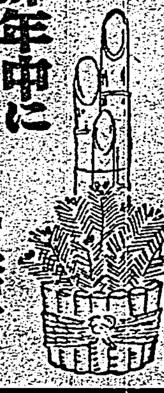

昨年中に學び得ざりし諸君!!

本年こそ英語を征服して下さい!

輝かしく明け放れた昭和十一年こそは躍進ニツポンが更に好況に進む芽出度い歳です。併し準備なき者は好況の波に乘る事すら出來ませぬ。海外取引においては唯一の商用語であり内地にあつては職業の上にも教養の上にも又各種試驗にも絶對に必要な常識『英語』を學ぶ事こそ本年最大の準備でなくてはなりませぬ。しかも我國英學界で有名な本校講義録に依れば、全くの初學者も『英語』の讀み書きの出來るまで僅々數ケ月で充分です。本校講義執筆者は有名な『井上英語辭典』二百數十萬部を發行して世界的名聲を博された井上十吉先生父子、附錄英語レコードで有名なトーマス先生、その明快な講義振りは教室以上の効果を收めてゐます。本講義錄を學び既に職業戰線に活躍し或は專檢其他各種試驗に合格せる獨學者多數!! 先づ内容見本を御一覽下さい。

井上英語講義錄

一月新學期開講

講義錄月二回雜誌一回同月一圓廿錢・左の附錄贈呈

●特●別●附●錄●贈●呈●

井上英語讀本(六冊)
英語レコード(十二面)
英文復習帳(六冊)
英習字帖(二冊)
英語單語カード
受驗單語カード
受驗熟語カード
井上英語小辭典(六冊)
月刊雜誌イングリツシユ
米國官選辭集(二冊)

内容見本進呈

ハガキにて「見本送れ」と申込次第七十頁以上の見本送呈。

東京市麹町區富士見町二丁目十三

井上通信英語學校

振替東京三〇二八番

セキ・トメ

ボンボンシ

ノドの用心

セキの用心

満員電車でムツとしたはれやかのんだらスーとした

頭痛に

船車醉に

30錢 50錢 1.00

東京市小石川區江戸川町壹

鈴江特許法律事務所

臺灣の各位には御便宜を圖ります

所長 東京市［illegible］
弁護士 ［illegible］
弁理士 ［illegible］
法學士 ［illegible］

優美高尚なる

内地みやげ品……

臺灣日日新報社選
吉田初三郎畫伯筆

雙絶 臺灣八景繪葉書

十枚一組 金五十錢(郵税二錢)

●美術的印刷十三度刷 ●用紙厚ケント金線
●優美袋付最高級華箱入 ●お土産品として最好適!

發行所 臺灣日日新報社
發賣所 全島支局及取次店

明治メリーミルク

(女兒標煉乳)

レッテルで大當り景品!

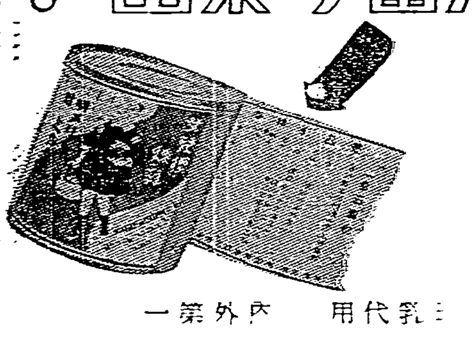

罐張レッテル裏に記載の金額を
お買求めの店舗にてお引換致します
(記載金額 五圓・壹圓・五十錢・其他)

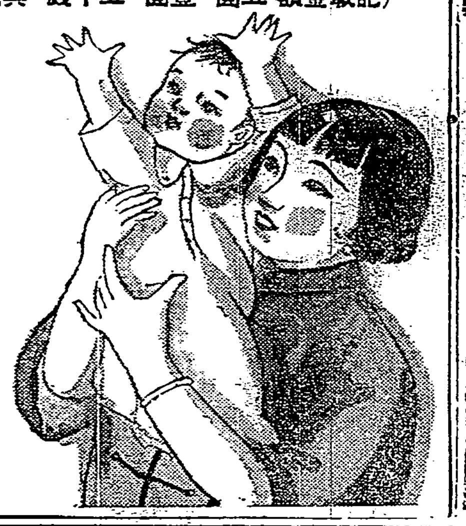

乳代用　内外第一
質優良　價格低廉

内標添附景品發售!

内標記載金額、
即時引換、
且發賣［illegible］

明治製菓株式會社

パイロット高級インキ

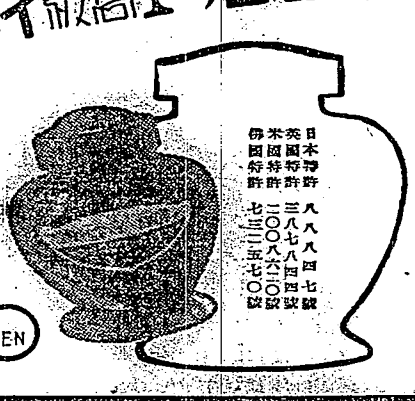

特長
1 世界一沈澱が少ないこと
2 世界一鋼ペンが錆びないこと
3 世界一値段が廉いこと

日本特許 八八四七號
英國特許 三八七八四四號
米國特許 二〇〇八六二〇號
佛國特許 七三二五七〇號

2オンス入 20SEN

咳止めベルマシン

喘息、百日咳

感冒の咳に最も良効

中毒性なく――小兒も安全
速に咳を鎭め、發作を和げ
痰を切り、咽喉を滑かにし
心臓保護作用ある
最新鎭咳藥

0.30
0.50
1.00
2.00

全國藥店にあり

胃腸にタカヂアスターゼ

三共 SANKYO

粉末、錠劑各種

說明書進呈

東京・室町

三共株式會社

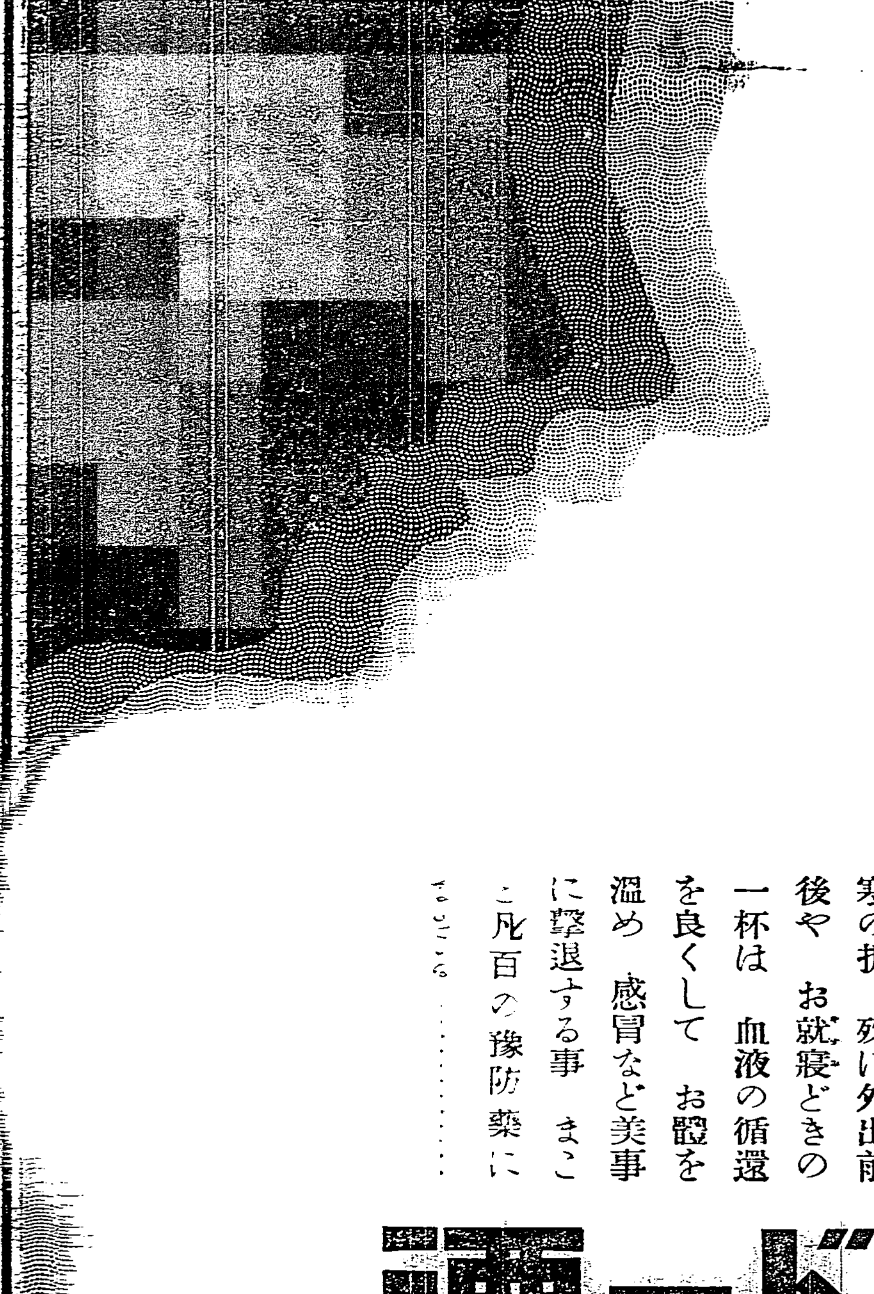

朝寒、夜寒、お風邪の豫防に

血と肉をつくる 純良葡萄酒

蜂ブドー酒を召上れ　主成分たる葡萄糖其他の滋強素はカロリー極めて高く嚴寒の折　殊に外出前後や　お就寢どきの一杯は　血液の循環を良くして　お體を溫め　感冒など美事に撃退する事　まこと凡百の豫防藥に［illegible］……

蜂ブドー酒

1—3

バイエルアスピリン

感冒　頭痛　神經痛

ロイマチス性疼痛に對する

解熱鎭痛劑

バイエルアスピリンが有する今日の聲價は一朝一夕に得たるものに非ず。實に四十年の永きに亘り感冒、疼痛治療劑として醫藥界に貢獻せる功績による。
又本品は安全無害にして而も副作用無きを特長とす。

お買ひ求めの際は、バイエルアスピリンと御指名せられ、マークに御注意を賜ふ。(說明書進呈)

「バイエル十字」は信用保證の標示

BAYER

»Bayer« ASPIRIN

(錠 2錢 6錢 20錢)
(末 25瓦 250瓦 500瓦)

»Bayer«

バイエル藥品合名會社

神戸局私書函一〇七番

85—1394(O)

萬年筆 パイロット

東京

臺灣 大阪商船 出帆

●基隆出帆(高雄寄港)

神戸行 瑞穗丸 蓬萊丸 ［illegible］

福州上海行 長沙丸 盛京丸 ［illegible］
厦門・汕頭・香港行 東山丸 ［illegible］
福州厦門行 鳳山丸 ［illegible］
大連天津行△ 大球丸 ［illegible］
鹿兒島・長崎・博多・北行 中華丸 ［illegible］
沖繩行 湖北丸 湖南丸 ［illegible］
蘇澳・花蓮港・新港・台東行 ［illegible］

●高雄出帆

比律賓行 ［illegible］
西貢盤谷行 ［illegible］
夕オ、爪哇行 ［illegible］
(南洋海運) ［illegible］

馬公行 壹岐丸 ［illegible］

基隆 近海郵船 出帆

門司・神戸行 ［illegible］
吉野丸 ［illegible］
大和丸 ［illegible］
大連行 ［illegible］

臺灣 辰馬汽船 出帆

吳竹丸 一月十九日

基隆 大連汽船 出帆

山西丸 ［illegible］
山東丸 ［illegible］

代理店 丸一組

國際新情勢と臺灣の防備
鎮守府及び要塞の建設問題

一

ロンドンに於ける五大國軍縮會議は日本の脱退に依て遂に決裂し、折角の會議も所謂モノ別れとなつたが、之が爲め國際關係が逆に惡化して行くことを忘れて、今は唯出來得る限り其の間の國際情勢を挽抹して友好的な空氣をカムフラージする事を努めんと努力しつゝある。けれども時勢は變つた。日本は既に往年の華府會議やロンドン會議當時の日本ではない。今回の軍縮會議が斯くの如く成り行くのは寧ろ當然の歸趨と言はなければならない。

二

ロンドン・タイムスは最近の社説に於て大要次の如く言つて居る。曰く『アメリカは其の防備的艦隊を太平洋と大西洋の兩洋に亘つて保有せねばならない。又イギリスとしては獨り此の兩洋のみならず廣汎なる領土に亘る防衛する爲めに全世界に亘る海軍を持つ必要がある。併し日本は單に關心を太平洋にのみ置いていい筈だ。若し日本とイギリス及びアメリカの三國が共通の目的最大限を名目的に持つことゝなれば、實質的には太平洋上に於ける日本海軍は決定的優越性のものとなつて來る』云々。イギリスとアメリカが世俗の言葉を借りて言へばグルになつて、孰れも自國本位の勝手な理由に依て、我が國の不可侵不脅威原則に立つ防備的軍備方針を叩き潰さんとする心底がここにも歴々看取せられ、日本にして讓歩せぬ限りは一讓歩は絶對に不可能事であるが一會議の決裂に終ることは、最初より見え透いたことであつたのだ。

三

會議からの別れ際に如何に優しい言葉を以て『左様なら』をして見ても、持た商船と軍艦に變更の事や海空軍關係の事で單獨條約化し得る餘裕はあり得ることとしても、一度華府條約の有效期限たる一九三六年が終つてしまへば、先づ以て思ひくくに軍艦を充實し要所々々の防備施設も爲さねばなるまい。この趨勢を看取したればこそ蘇にはイギリスが新嘉坡に防備を施し、又今回同じく商港たる香港に對して要塞構築計畫を立てつゝあるのだ。之に就て吾人の考へねばならないことは斯くの如く仕向けられることに對しての方策であるが、此の對策としては先にも前記の如く我が臺灣に軍港を設け鎮守府を置き之と同時に防備上の定石として之を掩護する要塞司令部を置くことの外には無いやうに思ふ。勿論之が爲めには第一段の工作として先づ馬公の要港部を一層強力のものに改善するの必要がある。

四

馬公は臺灣海峽を扼して居る關係から要港防備上の據點として最も要切であることは人の知る通りである。之が爲め軍機の秘密を一層確保する爲めに馬公を閉鎖し、特別防備たる資格を強堅するの議が先般來起つて居て、いづれこれは近く實現の運びとなるさうである。商市たる馬公としては誠に苦痛たるには相違ないが國防上の必要に基く緊切なる施設である以上馬公人士としては誠に忍び難いところとは言はねばならぬのであらう。馬公の要塞が一層國防上よりに改築さるるものとしても素より狹い孤島に立つものであるから、本土の最南端たる高雄とガツチリした緊密なる連絡を保つべき鎮守府や要塞司令部が無ければ其の防備上の效果を完璧のものとすることは出來ない。是等の防備問題は臺灣島民が何等かの方法を以てこれら建設の一部を負擔するといふやうな事も、國際情勢の新局面に處しては必要となり、斷の一字が要望さるるに至らぬとも限らない。

五

臺灣は從來先づ糖と茶との天惠を利用して、經濟的には専ら生産物を以て我が國に大きな寄與を爲して來たのであるが、今や國際間の新局面に對應する爲に最南端の帝國海軍根據地としての新使命を負はねばならなくなつて來て、國防上にも一大寄與を爲すべき時期が到達しつゝあるものと考へる。吾人は勿論之を好ましいことゝは思はないのであるが四圍の情勢上全く餘儀なくさるるものになつて來たのである。かかる根據地としては其の位置その他の關係から全島中高雄港が唯一のものであるやうだ。之に對し我が陸海軍當局は果して如何なる考を持つて居るかは知らないが、華府條約の廢棄に伴ひ愈々太平洋に於ける島嶼の防備制限が撤廢されると、我が國民が好むと好まざるとに拘らず高雄を基地とする此種問題は必然に現はれ來らねばなるまい。

政府彈劾上奏案 政友會で氣勢昂る
久原、山本(悌)兩長老も署名 黨議決定を期す

【東京十七日發】政友會の國策派は在野陣營黨勢挽回の立場より政府彈劾に關する上奏案を提出すべしと主張し、我等と同志を糾合し署名を求めてゐたが十七日に至り久原、山本(悌)兩長老の署名を得、同志二十餘名に達したので益々氣勢を揚げつゝあり、明政派は十八日三時より院內總務會において彈劾上奏案の提出を強硬に主張し黨議決定を期し、綿ゆる努力を拂ふものと見られてゐるが、黨の大勢が絶對的不信任案を提出し政府と一戰を交ふべしとしつゝある今日明政派が久原、山本(悌)兩長老の署名を得て結束を固めたことは對議會策の最終決定を間近に控へて成行は注目される所となつた

政府の態度
劈頭解散論が閣議で多數を占む
時期は首相に一任

【東京十七日發】休會明け議會も數日後に迫つたので政府は十七日の閣議に於て各方面の情勢を待ち對議會方針を協議したが、之によれば政友會の情勢も極めて明瞭となつたので劈頭解散論が多數を占めた。併しながら解散斷行の時期に關しては岡田首相の施政方針演説直後に斷行するを可とするものもあり、首相、藏相、外相の演説を行つた後不信任案上程に先立ち解散を斷行すべきであるといふ意見等區々であつたが結局最後決定は首相の裁斷に一任する事に決定した。依つて岡田首相は二十日開催される政友會大會の模様を見た上で二十日臨時閣議を開いて最後的對議會策を決定する事となつた

岡田廣田高橋三相廿日參內
演説內容を上奏

【東京十七日發】第六十八議會再開劈頭に於て行はれる岡田首相の施政方針演説は十七日の閣議で廣田外相、高橋藏相の演説草稿とともに決定したので岡田、廣田、高橋三相は打揃つて來る二十日午後二時半宮中に參內天皇陛下に拜謁仰付けられ演説內容を上奏御裁可を仰ぐこととなつた

休會明を前に閑散な貴族院
質疑通告は三名 政府の議案もまだ出ぬ

【東京十七日發】二十一日の休會明を目前に控へ貴族院に於ては議院の解散を必至と見てか例年なら國務大臣の演説に對し十名內外の質疑通告者があるに拘らず本年は公正會より二名、交友俱樂部より一名と纔かに三名の質疑通告が事務局に提出されたに過ぎず誠に活氣なき實情にある外政府よりは一件の議案提出もなきため事務當局は一應政府に對しその有無を質ねた上十八日午前中議院通告者の質問順位を定め日程の作成をなす筈

公正會總會
受惱號問題を報告説明 菊池男ら

【東京十七日發】貴族院公正會は十七日午前十時より［illegible］

解散の場合
松方幸次郎氏愈よ出馬
故床次氏の地盤を

【東京十［illegible］】［illegible］が議會の劈頭解散も愈々確實化して來た今日同氏の立候補は決定的となつた由で昭和會內の旧床次系の人は最早同氏の立候補不可能［illegible］ため氣運を殺けてゐる　勿論故床次相の地盤を踏襲する譯であるから當選は確實と見られてゐる（寫眞は松方氏）

定例閣議

【東京十七日發】十七日の定例閣議は午前十時三十分より首相官邸に開會岡田首相以下各閣僚(後藤內相缺席)出席、先づ白根書記官長より岡田首相の施政方針演説原稿、正案を朗讀して各閣僚の承認を求め次で廣田高橋兩相より夫々示諒解を求め三案とも異議なく決定次で永井會議脱退後の情況に就き廣田外相より

明白に向ふの情勢は判明しないが恐らく我が國の脱退は大したセンセーションを惹起さぬものと思ふ

と述べ當面の政務を決定して午前十一時五十分散會

重要産業統制法の改正案を今議會提出
昨日の閣議 町田商相

［illegible］

英の復翰の形式に我全權部は不滿
暗默の諒解を裏切る

【ロンドン十六日同盟特派員發】モンセル議長から我が脱退通告に對する復翰は十六日午後七時三十分我が全權部に到着したが同復翰は日英兩國間の暗默の諒解を裏切り我方に對しオブザーバー派遣の希望の有無を照會したもので必ずしもその形式滿足ならず、我が全權部としても事態を看過する事が出來ないので直ちに海軍、外務兩專門委員の會合を召集長時間に亘り凝議を遂げた、席上オブザーバーの派遣は日本政府から進んで希望すべきものでなく、元來英國政府の希望に出發したものであるから今更我方の希望有無を照會するが如きは不條理であるとの議論も出たが、四國代表が我が代表部に對しオブザーバー派遣を懇ひ出る形式とする事もその面目問題となる事は明かなので、右に鑑み我が代表部は招請國たる英國の眞意を確めた上態度を決定する事が妥當であると認め先づ十七日英國政府當局と會談その意向を確める事となつた、依つて日英折衝の上若し我が面目を傷つけるが如き事明かなる場合は我方としても其の節適當な回答を與へる筈であるが恐らくは雙方の面目に支障ない方式が發見されるであらうと觀られてゐる

四國初委員會
コンミユニケ發表

【ロンドン十六日發本社特電】十六日の四國軍縮初委員會後公表されたコンミユニケの全文左の如し

本日の委員會に於て議長は日本代表部より議長へ與へられたる一月十五日付書翰を提出した右書翰には日本代表部が最早會議の討議へ有用に參加し得べしと思惟し得ざる旨が述べられた委員會は永野日本代表への通告に對し議長を通じてなさるべき回答の文面に同意し、後、量的制限の討議を再開した、而して情報交換は如何なる海軍軍備制限協定に就ても緊要の事項なる事及び海軍計畫の時前通告は一層望ましきものなる事の二案件を一致採擇した　委員會は金曜日午後二時より再開せらる

帝國全權一行 筥崎丸に乘船
三月五日に歸朝

【ロンドン十六日同盟特派員發】永野、永井兩帝國全權を始め帝國全權團の歸國は會議決裂の後でもあり、米國經由はデリケートな事實に鑑み且つ兩全權も急速なる歸國を希望してゐるので豫定を變更二十四日ロンドン出帆の筥崎丸で歸國するに決定その旨訓電した、但し永野全權は二十日大陸に向ひ永井全權以下外務官側も二十五日一旦マルセーユから乘船する豫定で一行の日本着は三月五日の豫定である

英の野戰病院を伊空軍が爆撃
死者十四、負傷三十一

【［illegible］十［illegible］日發】英國赤十字野戰病院は十五日デシエ［illegible］シアンギコの中間に於いて伊太利空軍飛行機三機の爆擊され死者十四名、負傷者三十一名を出したと傳へらる、伊空軍の度重なる誤爆は重大視されてゐる

學生諸君の自重を求む

［illegible］

信任投票を前に佛內閣危機に直面
急進社會黨議員大會で出身閣僚の辭職を可決

【パリ十六日發同盟】ラヴァル佛內閣信任投票決行を前にして開かれた十六日午後の急進社會黨議員大會に六十二票對二十票で急進社會黨出身閣僚の連袂辭職を可決しラヴァル內閣は危機に直面してゐる、急進社會黨出身閣僚は無任所相エリオ氏を初め殖相レンニー氏、商相ボンネ氏、海軍相ペルトラン氏、恩給相モーボアル氏、內相パガノン氏の六名であるが、正式辭職は十六日夜の議會に於ける討議、成行如何に依つて決定される筈である

佛下院で信任さる
危機を切拔く

【パリ十六日發同盟】ラヴァル內閣の運命を賭けた十六日夜の下院に於ける信任投票は急進社會黨內閣の投票が二つに分れラヴァル內閣は三百十九票對二百五十二票で信任され一時危機を切り拔けた

金森前法制局長官 從三位に敍せらる

【東京十七日發】十七日左の如く發表された

正四位勳二等　金森德次郎

敍從三位（特旨を以て位一級被進）

英米とも遙かに大建艦の擧に出まい
建艦能力から見て不可能
我海軍て英米の態度注目

【東京十七日發】軍縮會議決裂に依る無條約狀態に處する我が海軍では我が海軍の對象となる英米兩國今後の態度に多大の注目を拂つてゐる、而して日、米、英三國間に於ける現有勢力（單位トン）

日本	七〇〇、〇〇〇
米國	八〇〇、〇〇〇
英國	一、〇〇〇、〇〇〇

にして日米の差は僅かに十萬噸程度であり、補助艦のみを比較して見ると

日本	三五〇、〇〇〇
米國	二七〇、〇〇〇
英國	三九〇、〇〇〇

にして日本は逆に米國に對し優勢である、併しヴインソン案の完成する昭和十六年には日本は對米六割の劣勢となるので我が海軍でも自主的經濟軍備の實現に努力する方針である、而して英、米建艦能力より見て將來を豫想するに大要左の如く急激な建艦競爭は恐らく起るまいとの見解を下してゐる

米國　昭和六年以來米國が起工した艦艇及び今後起工を豫定してゐる艦船は合計六十一隻二十二萬九千噸で、一方主力艦は十五隻とも艦齡超過となるので條約制限が滿期となる明年度以降に於いて代艦建造に着手せねばならぬ實狀にあるので同國は造艦に相當の活氣を擧する事と豫想出來る、然し建艦能力より推定すれば計畫以上に建艦計畫を擴大することは殆んど不可能で國內一般情勢に見るも遽に大建艦の擧に出づるものとは思はれず只管既定計畫の完成を急ぐに過ぎぬと觀られる

英國　昭和六年度以降今日迄巡洋艦三隻、驅逐艦九隻、潛水艦三隻の建艦を殺け遠大なる計畫に進んでゐるが主力艦には老朽艦多く昭和十六年度に十五隻、十七年度には八隻の建造を必要とする外、航空母艦もハームス號（一萬八百五十噸）の外は全部老朽艦で之等の代換建造に迫はれる時期が近づいてゐるので現有勢力以上の擴大は米國以上困難である

支那紙又も反日主張
愚にもつかぬ論調

【上海十七日發同盟】日本の軍縮會議脱退に就き支那言論界は反日的主張を掲げてゐるが各紙の論調左の如し

一、日本は會議を脱退し英米との建艦競爭を敢て辭せぬ態度を示してゐるが日本の國力は到底英米の比でなく建艦競爭には經濟的に破綻を來すは明瞭である

一、滿洲事變以來日本の支那侵略は停止するを知らず英國は今にして覺悟を決め日本に當らねばならぬ在支英國の勢力は根こそぎに覆滅せしめらるべきであらう

と英米を煽動してゐる

荻洲參謀長香港著
各地て支那側要人と會談

【香港十七日發同盟】臺灣軍參謀長荻洲少將は服部參謀以下を隨へ十七日午後廈門より飛行機で午後七時三十分香港に到着した、一行は香港、廣東、廣西等視察後廣東、廣西を約十日間に亘つて視察し各地支那側要人等と會見する豫定であるが一行今回の渡來は我が南方政策に一轉機を畫する準備と解せられ極めて注目されてゐる

關大佐待命

【東京十七日發】海軍省發令

馬公要港部主計長　主計大佐　關　德四郎

待命仰付けらる

北寧線管理問題やつと解決
月十萬元を冀東政府に拂つて統一運行

【北平十六日發同盟】山海關より新河に至る冀東自治政府管下における北寧線管理問題は冀察政務委員會と冀東自治政府間に月餘に亘り折衝を重ねた結果

一、冀東自治政府側より北寧線當局に對し同管內鐵道經營を委任し、北寧當局をして統一運行せしむ

一、右により北寧鐵路當局は月額十萬元を冀東自治政府に納付すること

右二項を根本條件として兩者間に折合ひ成立し近く天津で正式に決定することゝなつた

府編修官　加藤　春城
府技師　岡野　丈雄
第十五回練學講習會講師を命す

高千穂丸より

長夫妻、工商［illegible］臺北支局長、今吉拓務省理課長、陳清份、土井南水組臺北出張所長、山田東亞製麻專務其他の諸氏

蕃地警察幹部の講習會
二月十七日から

理蕃事務に從事する警部、警部補に對し理蕃方針を徹底せしめ蕃人指導に關する知識を授ける爲め督府理蕃課主催のもとに各州廳下の蕃地警部二十五名に來る二月十七日から二十六日迄の十日間に亘り明石町警察會館に於て蕃地幹部講習會を開催するが、同講習會には鈴木理蕃課長、森田警務課長外理蕃課員が講師となり蕃地衞生、交易、授產、教育等理蕃の全般に亙る講習であると

人事

▲古名孝太郎氏（東京帝大助教授）十七日瑞穗丸で歸京

▲淺野平二氏（南洋海運社長）十七日夜行で高雄へ、日月潭、霧社視察の上、二十一日夜臺北、二十二日高千穗丸で內地へ

▲中川商船支店長　十七日夜行で高雄へ

▲內ヶ崎良平氏（國際取締役）▲梅田正雄氏（同營業部長）十七日來北（蓬萊閣）

▲手野美氏（臺銀臺中支店長）十六日來北十七日歸任

▲石橋省吾氏（臺中法院檢察官長）十七日出北（蓬萊閣）

▲長友甚七氏（［illegible］）［illegible］出北（蓬萊閣）

シナチク

［illegible］

本月抽籤當籤番號表

下記ノ債券ハ當籤シマシタ來ル二月一日ヨリ各郵便局・臺灣銀行・臺灣商工銀行・各本支店出張所・彰化銀行各本支店及日本勸業銀行臺北・臺中・臺南各支店ニ於テ債券引換ニ元利金及割增金ノ支拂ヲ致シマス　尙ホ回別、番號內ノ金額ハ割增金、尙百圓未滿ノ當籤番號ニ付テハ最寄郵便局及上記ノ各銀行デ御覽下サイ

昭和十一年一月　株式會社日本勸業銀行臺北支店

勸業債券

8　（壹千圓）30163（五百圓）47741（壹百圓）126 21436 22327

12　（壹千圓）6179（五百圓）24842（壹百圓）3685 31916 43737

14　（壹千圓）19665（五百圓）1293（壹百圓）436 15183 44865

18　（壹千圓）22578（五百圓）28830（壹百圓）19196 32887 47264

20　（壹千圓）5753 44763（五百圓）15279 32562（壹百圓）1993 6520 13316 13900 31033 43659 64413 93024 95893 99475

28　（壹千圓）57524（五百圓）13384（壹百圓）11458 19258 24666 25019 29767

32　（壹千圓）31805（五百圓）32337（壹百圓）17795 31377 65873 71855 72773

39　（壹千圓）34112（五百圓）15236（壹百圓）15346 35952 37454 39640 39815

58　（貳千圓）98767（壹百圓）15820 44010 63178 72765 74440 84594 99523

80　（參千圓）62122（壹百圓）25267 56179 94213 96652 97241

89　（五千圓）31896（壹百圓）16930 23620 26226 81825 99237

94　（五千圓）17254（壹百圓）6060 18120 23002 44978 88186

割引 2　（參千圓）31665（壹百圓）18668 21726 23650 23653 33222 37080 45726 61669 62264 71242

割引 4　（參千圓）8482（壹百圓）2979 13777 19569 29754 30784 57530 65259 78375 90695 93799

割引 10　（參千圓）28634 30224 48279 62562 80038（壹百圓）3011 4880 7874 9373 9839 14090 16258 17808 20456 21034 21892 23070 24303 24570 25829 28913 33017 33019 35292 37543 41530 42346 42811 45074 45248 47066 49835 51124 53211 53438 55312 57937 58109 58805 62365 65626 63221 70801 75295 76049 76809 78109 78286 78664 79799 89120 83279 90438 90487 91735

貯蓄復興 5　（千五百圓）45511（壹百圓）3852 27916 38997 47862 50052 59695 69277 85685 85244 87881

11　（參千圓）67494（壹百圓）10237 31309 40419 53172 55663 55905 73378 78010 82442 97440

債券詐欺御注意・當行では債券番號調査等の爲めに行員を伺がはせる樣な事はありません

廣告

本協贊會事務モ愈終了スルコトト相成近ク解散ノ豫定ニ有之候ニ就テハ本會ニ對シ債權ヲ有セラルル向ハ本月二十日迄ニ御請求相成度若シ右期間內ニ御請求無之場合ハ支拂困難トナルヤモ難計候條豫メ御承知被下度候

始政四十周年記念臺灣博覽會協贊會

本日肉食デー　內地肉各等一割引　三十五錢　內地肉移入元　鳥伊

靴鞄商　合名會社巴商會　臺北市榮町二丁目　支店　基隆、嘉義、大稻埕

株式名義書換停止公告

當會社定款第十六條ニ據リ昭和十一年二月一日ヨリ第十六回定時株主總會終了ノ日迄株式名義書換ヲ停止ス

昭和十一年一月二十日　新竹州中壢郡中壢街　日本拓殖株式會社

本日夕刊共十六頁

［illegible］行人等はお世方は涙を流〔illegible〕込むの盛況を呈するに至つた、どうも野球にかけても臺灣に朝鮮などとは意氣込みがチト違ふやうだ▲立大側曰く『おかげで立大野球部としては今度の來征で一つの記錄を作りました、ソレは臺灣で全勝した事で、あとは朝鮮と滿洲とで全勝を知すること、モ一つは大學リーグ戰に於てストレートで勝つ事です　昭和五年には明治と引分けになつた外は全勝した記錄があるので、之も困難では無いと思ひます』と大氣な話。

●合資會社高尾商店（變更）昭和拾壹年壹月六日社員岩本喜［illegible］ハ出資額ノ一部金五千圓ヲ社員岩本喜夫ニ讓渡シ出資額ヲ金五千圓責任ヲ有限ニ變更ス［illegible］

●國際通運株式會社更正（支店）［illegible］

●高砂香料株式會社支店設立（支店）昭和拾壹年壹月拾日大阪市東區［illegible］支店ヲ設立ス　右昭和拾壹年壹月拾六日登記　臺北地方法院

●蘇澳［illegible］株式會社變更取締役［illegible］右昭和拾壹年壹月拾六日登記　臺北地方法院羅東出張所

●保證責任［illegible］信用購買販賣利用組合登記公告［illegible］

ダンダンは風の妙藥

發賣元　信生堂藥房　東京小石川區［illegible］　大木合名會社　大阪［illegible］　同支店　各藥店に販賣す

土、日曜肉食デー　神戸肉一割引　兩日に限り　臺北　本町　三谷軒

日滿支 經濟ブロックは必然必至のもの

さて之を如何に行ふべきか

經濟學博士 木村增太郎

【上】

一、世界經濟の封鎖的轉化と日滿支經濟ブロック

資本主義經濟は今日既に老境期に入り、末期的症狀に喘いでゐるとは多數論者の說く所である。而して

◇世界恐慌が 如何に振古未曾有のスケールと深さと永續性を持つたものとはいへ、その發生後既に滿六年、未だに完全にこれを克服し得ざる狀態は、右の言說の必ずしも誇張でないことを物語るものである。大戰前、資本主義經濟が自由貿易たる岩を保有してゐた時代に於ては、かかる恐慌は一面、諸國國內の技術の改良、經營の刷新により、他面また工業先進諸國の對農業國乃至半農業國への投資による購買力喚起によつてすべて自力を以て克服し得たものであつた

◇而るに戰後 世界の經濟情勢はこれと全く天地雲泥の相違を來し、農業の合理化、半農乃至純農業諸國の工業的前進によつて右の如き不況打開策を全く無力ならしむるに轉化せしめた。かくして統制經濟獨善の時代に導入せられその必然の歸結たる排他的國家主義は、更に擴大せられ、世界を擧げてブロック經濟の支配下に移らしめ

◇國際分業の 否定、自給自足經濟への復歸は日にまし勢を加ふるに至つた。然してすでに成立せる大英帝國經濟ブロック、ソヴイエット、ユニオン・ブロック、並々進展する汎アメリカブロックを除き、現在世界地圖に新時代的自給色を止むるものは、歐洲と亞細亞との二者のみとなり、しかもその歐洲は前途幾多の難關を豫想せらるるにも拘らず、佛國、獨逸を二大中心として、今やブロック的歐洲聯盟を結成に日もこれ足らざるまでに産みの苦しみを味はひつつある

◇茲に於てか 亞細亞のブロック化は好むと好まざるとに拘はらず何等かの形態に於て出現せざるを得ざることとなり、またその指導的役割が東亞唯一の安定勢力たるわが日本に課せらるるに至つたことは、極めて自然必至の趨勢である。而してわが國の場合に於て、それは先づ日滿經濟のブロックに始まり、次いで支那を包容し、更に南洋その他を包括する順序に進むべきことも亦當然である。このうち、第一段の日滿經濟ブロックは、それ自體の內部に幾多攻究すべき問題を殘しつつ一應その形態を整へ、第二期の建設過程に入り、なほ支那への發展を試みるに至つてゐる。元來經濟ブロックは一面平和時のため、他面より一層非常時のため、一國のみを以てしては達し得ざる經濟的諸要素を擴大し

◇多數諸國の 有無相通、封鎖的自給自足を目標として、その關係諸國國民經濟を運營せしめんとするものである。而してそれが然節の獨立國を一の紐帶によつて結合せんとするものなる以上、當然そこにそれ等諸國間の經濟統制が中心問題として露出し來るものであるが、その統制は飽くまでも不自然なる、一方の絕對的指導關係を前提とするものであつてはならぬ。ここに

◇各種の問題 を包藏するものであり、ブロック經濟成立の必然性が必ずしもその永續性と一致せざる因由をなすものである。日滿支の經濟ブロック、延いては東亞の經濟統制は、しからば、世界的新經濟情勢の誘因を動因として如何なる必然性と永續性とを有ちまた如何にしてこれを行ふべきか、これが攻究の順序は稍々あり得るのであるが、ここにはわが國を中心とする論點より漸次滿支兩國側の本ブロック不可缺性に及ばうと思ふ

各州農會を統制する 臺灣中央農會案

現行制度の改善を期す 十七日總督府で協議

現行の農會は各州廳に設けられ總督府の監督のもとに農業及び林業の改良發達を圖りつつあるが、未だ之を統制すべき聯合會もなければ中央農會といふ如き統制的團體もない、そこで監督や統一的事業の遂行といふことになると不便支障が多く何とか制度を改正し事業の統一を期したいとの要望が早くから唱へられてゐた、之に鑑みた殖產局にては數年前から農會制度改善につき調査研究を續けた結果最近に至り新制度の腹案が出來上つたので十七日總督府の正廳に各州廳の勸業課長、勸業主任、農會代表職員等約二十名を招集し同案を示して協議を行つた、新制度の要點は現在の州農會を改めて一級制となすに在り、各州農會を統制すべき臺灣中央農會を新設し其の下に各州農會が配置されその下に郡農會ともいふべき機關を設くることとなるであらう、さて一方畜產業のうち畜產は今や五千萬圓もの年生產を擧げてゐるにも拘らず之また產業組合法による如き統制機能なきため、指導を徹底し得ない狀態である、現に養豚の輸移出に關しても若し畜產組合があつたならば保合その他の如き統制が出來て共同の目的を達する事が出來ない狀態である、然るに畜產組合が出現すれば當然上部に畜產組合が出現すれば當然畜產事務はこの方に移されることとなる、此の點如何にすべきかといふ重大なる問題に逢着する譯であり、本問題も新制度の要點する所であり、これ等をあつめて研究する必要があり、最近までの研究により之が結論ともなるべき案が出來上り各關係者の意見を徵することとなつたのである、農會に於ては從來畜產に關する事業は中央農會に於て統制するか、又は畜產組合を新設して之を統制するかにつき種々研究を行つた

臺北製糖の 步留上る 一割四分二厘餘

臺北製糖所は去十五日午後六時より今期製糖作業を開始したが十六日迄の製糖步留は一割四分二厘四毛、十七日午後六時迄の平均步留一割四分二厘二毛、蔗汁搾出率九八・〇四％、纖維の步合一二・八七％、蔗糖分一四・二八％で、前期の第一日（十二月十日開始）に比し製糖開始が二十六日も早いに拘はらず步留で約六厘方高く、蔗汁搾出率は〇・一三方增加し纖維は〇・一七方多くなつてゐるが、出來步合は前期及八、九年期に比して多く恰も七、八年期と相似てゐるが、南部に比すれば北部は要ろ少い方である、又採取區域の內上郡以西の平地より以東方面特に山手の甘蔗が步留良好で一割五分に上るものも砂くないさうである、今期の步留如何は今後の天候如何にもよるべく前期の糖平均步留一割三分二厘六毛に對し今[illegible]

新蓬萊先物 沖十一圓四十錢

【神戸十七日發本社特電】新一期[illegible]

勸業信用組合 總代會

臺北勸業信用利用組合では臺北市產業組合聯合會のトップを切つて十七日午後二時半から鐵道第一劇場に於て第一回總代會を開催した、總代員百廿名中委任狀共八十八名出席、組合長陳清波氏開會の辭を述べ、長席に就き先づ昭和十年度事業概況を報告し之に對し監事王鍾麟氏より監查の結果相違なき旨の報告あり、財產目錄、貸借對照表、事業報告書並に剰餘金一萬六千九百三圓五十五錢也配當金年六分據置の處分案を一括め原案通り承認して決議事項に入り取引銀行、準備金及各種積立金を事業資金に融通の件借入金最高限度（十萬圓を增加して三十萬圓とす）を一瀉千里的に原案通り可決して第五號議案の組合員に對する貸付金最高限度の件を附議、これに關し、增額すべき議論出たが結局前年通り一萬圓としその內信用貸比率を多少引上げることに役員會に一任することとなり、第六號議案監事任期滿了につき改選の件は再選重任となつた

外國系會社より 油田開發權沒收

比律賓政府が發表

【マニラ十六日發本社特電】ヒリツピン政府は今般スタンダード、ヴアキユーム會社ニユージヤーシー、ワツコニー、ヴアキユーム、スタンダード會社極東支社の所有する二十一個の油田開發權を取り消し、之を政府の手に沒收するに決した旨を發表した、右の結果ヒリツピン國內に於ける石油開發業は重大な影響を受くるべく關係當業者は寄々對策協議中である

軍縮脫退と 我財界

急激な變化は來すまい

軍縮會議脫退による我國財政經濟に及ぼす影響につき臺灣銀行荒木理事に次の如く語つた

今度の軍縮會議脫退については、もつと紆餘曲折があらうと思つてゐたものが、案外簡單に結着して終つた、然しその結果たるや大體十人が十人共豫想してゐた通りのものであるから財界にも多少の變化も來さないやうだ株式、貸替、金融市場共に既に織込んでゐた結果である、日本が脫退した今後、國際情勢がどう云ふことになるか、又日本の國防計畫にどんな變化が起るか、强國間の建艦競爭を誘致するかは重大なる問題であるが、我國の建前は始めから不脅威、不侵略の方針であるから今後共急激な變化はあるまい、財政上への影響については所謂健全財政策にどう影響來すか高橋藏相の意見も出てゐたやうだが當局者の善處に期待する外ないと思ふ

昭和十年中の 移出臺灣米

各取扱者別の調査

督府米穀檢查所調査に依れば十年中臺灣移出米數量一千三百七十七萬四千八百四十五袋中移出米商組合員の取扱によるもの九百六十九萬八千五百十一俵を占めこの外陸軍經理部の手で七千二百五十袋を移出し殘餘は產業組合の乘賣農會、農業倉庫、臺中、高雄兩州米穀信用組合などに依つて移出された數量は何れも微々たるものなるも土壟間業者の一强敵視されてゐる產組農會が一齊に擡頭して來たのが頗る注目されてゐる、示せば次の如し

移出商組合員 [illegible]

[illegible]

赤糖理事會

割戻金二十錢を決定

赤糖聯合會成立した事務赤糖聯合會では會長に推された山顕寧氏が辭退したので會長は缺員のままとし理事長黃再壽氏が會長の仕事を處理してゐるが、島內販賣糖の協定値段につき履行せぬ糖廍もあつて業者間に苦情があり聯合會の將來が案ぜられるといふので十六日午前十[illegible]

丸糖商內薄

【神戸十七日發本社特電】連日反撥を見せてゐる丸糖市況は又復反落し本日一月限十四圓二十錢と一月限二十錢と昂騰暫し整許りにて商內は少しも出來ずこれ仕手が非常に減少した爲めにて買整を出せば安く賣に廻れば高で不自然な動きを見せてゐる

經濟界の 好況を反映せる 國庫歲入出現計

租稅及官業收入增加 —十年十一月末現在—

【東京十七日發本社特電】大藏省發表による昨年十一月末現在昭和十年度國庫歲入歲出現計は（單位千圓減なきは增）

歲入經常部	五三三、二五一	
前年同期に比し	二〇、六八三	
臨時部	四一七、九八〇	
前年同期に比し	一一〇、九五八	
計	九五一、二二三	
前年同期に比し	一三一、六四一	
歲出經常部	六六二、四四〇	
前年同期に比し	二八、五七八	
臨時部	三四九、二三七	
前年同期に比し	三二、四二一	減
計	一、〇一一、六七八	
前年同期に比し減	三、八四四	

にしてその內特に經常歲入の主なる內譯について見るに前年同期に比し租稅三百八十二萬一千圓、印紙收入三十四萬九千圓、官業及び官有財產收入三百九十四萬五千圓を夫々增加し殊に租稅收入において所得稅を筆頭に營業收益稅、關稅、砂糖消費稅、織物消費稅の如きその增收著しく軍需工業の外國貿易の反映に基く財界の好調を示すものと見られてゐる

租稅	四三〇、八〇三	
印紙收入	四四、四九三	
動聚及官有財產收入	三五、二六八	
日銀納付金	二、九九三	
雜收入	九、六九二	

三井物產の 支店長異動

廣岡氏の神戸赴任は二月初旬

三井物產では十六日附にて次の通り異動が發令された

取締役本邦各店監督 田中文藏
本邦各店監督を解く
取締役神戸支店長 永島雄次
本邦各店監督を命ず
臺北高雄支店長 廣岡信三郎
神戸支店長を命ず
臺北支店長代理 池田卓一
臺北高雄支店長を命ず
取締役紐育支店長 石田禮助
監督を命ず
[illegible]

取締役田中文藏氏が內地の各店監督を解かれた結果右の如き異動があつたのであるが、臺北支店長より神戸支店長に榮轉した廣岡信三郎氏は後任池田卓一氏が十七日上京、廿八日歸臺するのでその後に事務引繼の上二月初旬に赴任の豫定である、因に三井物產の定時總會は本月廿二日開催さるべく右の異動に關聯して取締役にも多少異動があるかも知れないと

東光興業の創立

差當り高雄方面で 酸素瓦斯を製造

東光株式會社の重役、大株主其他の實業家が發起となり今度資本金六十萬圓の東光興業株式會社と稱する姉妹會社を創立する事になり去る十日發起人會を開き發起人の引受株、其他の打合せを爲したが總株數一萬二千株の內二千株を公募することとし申込期間は一月十五日より二十日迄、第一回拂込は二月五日より十日迄とし同月半ば過に創立總會を開く豫定である、發起人の顏觸れは

[illegible]

臺北に本社を置き高雄又は臺南に工場を設置し一、瓦斯瓦斯の製造利用並に販賣二、機械、器具類及材料品の販賣三、前各項に關聯する事業の經營及有利事業の投資四、代理業務等を營む計畫であるが、就中本業は酸素瓦斯（酸素瓦斯、アンモニヤ瓦斯、炭酸瓦斯等）の製造で差當り酸素瓦斯を製造することになつてゐる、酸素は臺北の專賣局及帝國酸素臺北工場にて製造してゐるが、鐵道部、製糖會社、臨海方面及一般工業會社に需要多く臺北だけの製造では不足し且つ不便であるので新に高雄方面に工場を設け之が多量を圖るのであり臺灣の工業化機運に乘ずる東光興業の創設は關係方面から大に注目されてゐる

商況（十七日）

臺中米價（十七日）

蓬萊米一〇圓七五錢、丸糯一二圓六五錢、出來高蓬萊米四、七五三袋、丸糯二、三六八袋（臺中電話）

東京株況後場

【東京十七日發】投物漸く一段落で後場は押目買氣擡頭し折柄商品市場も總て反撥含みとなつたので人氣に好感を與へ諸株一齊小戾り步調となり短期新東も百六十四圓八十錢まで一步擡げた、長期紡績株では鐘紡一四四十錢高新鐘五十錢高人絹株では帝人一圓高を初め概ね小戾り砂糖株は殆んど變らず郵船、浦賀、鋼管、日鐵五、六十錢高、日石は增配期待で八十錢高と目立ち東株十錢安新東三十錢高に引けた、短期、新東は百六十四圓七十錢と三十錢高に寄付き五十九圓八十錢と四圓を割りたるが投物一巡で大體底堅く六十圓臺に戾し六十四圓七十錢と上向いて打止めた、新鐘は取組閑散で低落しその他何れも小堅かつた

大連特產前場況

【大連十七日發本社特電】銀安各地堅りを移したのと週末休み切迫に手詰買物多く各品とも暴騰大豆は輸出筋現物買氣旺盛定期は賣り邦商地場商居定期買進みに寄附より高くアト暴騰引際銀堅りに引緩み豆粕は買物殺到に對し邦商の賣物多く暴奔騰現物は一圓九十錢を遙かに拔いて昭和六年八月の二圓臺に肉薄期近は九十錢を出し七年二月の一圓九十一錢以來の高値に躍進外各限も連れて高く八十錢臺に乘上げた商內は頗ぶる旺盛豆油は定期邦商の買氣旺盛に暴騰現物は薄商內であつた

大連銀票況

【大連十七日發本社特電】海外銀塊新安值崩落を移し九十九圓八十錢と軟調に寄付き上海筋と奧地筋の賣物で安值九圓四十五錢まで覓落したがアト特產手當の買物が出て高值百圓二十錢まで反撥百四十五錢で引けた出來高二百萬圓

臺銀建值

電信賣	一六二（四）三二分一	
一覽拂賣	二八弗一六分一五	
電信買	七七弗八分三	

堂島米況前場

【大阪十七日發】前日高值引の跡を受けたが高值警戒に先は三十二圓〇二錢と六丁安に寄りその後東京筋買に三十一圓九十九錢と急落を演じ四本同事と焦付き買物薄に九十六錢と垂れ三本釘付し九十七錢と支へて止めた

堂島米況後場

【大阪十七日發】各地高に人氣明朗で先は三十二圓丁度と三丁高に寄り浜堀商牧等買いて買つたが東京筋山稲賣にその事九十九錢と呆け九十八錢から九十四錢と次第弱りとなり同時とどめた

堂島雜觀

【大阪十七日發】押目一巡の折から東京高を移し買氣旺盛で反騰氣勢に轉じ地合他の買も現はれ勝勢を促したが期米後援材料なく高值買警戒に戾り待買出で勝勢を殺ぎ軟派の機に乘ずる追擊急にして復も大幅割を見せ後場では三十一圓九十四錢と安值大引し波瀾商情を呈したが一般に昨日の反動安と見て只商賈收高裏待の姿である

大株雜觀

【大阪十七日發】商品界からの懸氣流に人氣動搖し週末を控へ投物あり值頭押から利喰多きも人氣の割に相場は存外底堅く鋼管は日鐵日鐵の意見一致し生產協定の氣運濃化を好感し日糖し人絹株は三品市場不振に買氣委縮し日本レーヨンは新規賣に過去五月振の新安值に陷落一聲低迷し雜株類は大體緩慢ではあるが依然下げ足を辿るものが多かつたが後場に入つて商品界を下支へ氣味で小戾しを示したので人絹株初め反撥氣味となり新東・大新等メッキリ跳返した、猶新鐘は仕手關係から手整理商情を脫けてゐた

東京株況前場

【東京十七日發】帝國の軍縮脫退と共に國際關係懸念され今朝は投物早くも一段落し市況付き內外情勢眺めに仕手間短期新東は百五十八圓四十錢まで散平凡と化し大體保合相場でこの間一步安值を付けたが買物一巡に六十圓臺に小戾り長期紡績の五十錢安新鐘三十錢高人絹株で帝人七十錢安を他も頭重く日糖新七十錢方引緩みラキ新株の拂込決定と共に增資氣構へに八十錢高と買はれ鋼管、日產三、五十錢高窒素肥料、昭和肥料等七、九十錢安引際落付き東株三十錢高新東一圓三十錢高と引返した、短期新東

神戸豆粕

大連特產前場

取引店 大阪株式取引所 大阪三品取引所 大阪堂島米穀取引所 各取引員

株式、綿絲、期米、作外

合資會社 大阪屋商店

代表者 松本太郎

胃腸の弱い 慢性病者…… 補强に エビオス錠

肺結核や肋膜などの永患ひの方はきつと、食慾が進まず、通じが滯りがちなものです。そのため榮養が思ふやうに取れず、抵抗力が衰へ病氣の治癒は遲れるばかりです。これは胃腸が弱つて居るからで、何を措いても先づ胃腸を丈夫にすることです

胃腸が弱るのは？…偏食や制限食の結果VBが不足し、そのため筋肉が彈力を失つて活潑に消化作用を營まなくなるからです

胃腸を丈夫にするには？……V B劑がどうしても必要なわけでそれにはこの貴重成分の塊とも言ふべきエビオス錠が第一に推奬されて居ります。

エビオス錠は弛んだ胃腸筋を引き緊めその働きを良くし消化液の分泌を旺んにします。從つて食べたものは早く消化され、その中の滋養分はよく吸收されて身につき、殘渣は腸內に滯ることなく速かに排出されます。即ち便秘癖が除去され、腸內がいつも空虛に且つ淸淨になりますから、ひとりでに新らしい食慾が湧き出てくることになります

三〇〇錠…一圓六十錢 一〇〇〇錠…四圓八十錢

大日本麥酒株式會社 田邊五兵衞商店 田邊元三郎商店

街に散る花 (31)

竹田敏彦作　寺本忠雄畫

第三の男(一)

間もなく通りの櫻も蕾んで、実登里の學校も學年試驗が始まつた。

あんなごたくがあつてから一週間、あれほど喧しく急き立てられてきた一郎の縁談はぷつつり途切れたが、同時にまた二雄の方も、いくら実登里が氣をつけてゐても二人きりになる機會を與へなかつた。それは兄の前を氣兼してゐるのか、それとも自分を思ひ切つたのか、実登里は毎日この不安と、狗られるやうな焦燥に悶へた。

だが學校さへ初まれば、途中で待合はす機會もある——実登里にはただそれだけが、今は一縷の望みだつた。

いよ〳〵明日から二雄等の帝大も、學校が初まらうとするその前日だつた。実登里は、急に春めいた通り途を、思ひ出多い獺祭軒の入口や、師範前の木影を眼いて、は、明日から何處で待合せやうかと描かれる影に胸を踊らせた。が、家に歸つて門口に入ると、瞬間、家中がなにしんかんとして空家のやうな寂しさが身に泌みた。

「只今……」

いつもの通り聲をかけたが、母の答へは何處からも聞こえなかつた。靴を脱いで茶間へ上がつたが、そこにも母の姿が見えない。

「お母さま！」

実登里は何か寂しくなつて、子供のやうに呼んでみた。すると、二階の方から、

「おゝ、お歸りかえ」

母の聲がした。

林田さんと、また何か新しい話でも——実登里は嫌らしい胸騒ぎな空想に、やつと氣を取直して微笑んだが、間もなく階段を下りてきた久代は、何うした譯か手拭ひを冠つて、手に帚とはたきをもつてゐた。

「今時分お掃除——」

不思議に眺めて訊ねると、

「林田さんは、お二人とも越しましたよ」

「あら……」

実登里は、あたりが暗くなるほど失望した。

「お前にもよろしくと仰言つてゐましたよ」

慰める母の言葉に、実登里はやつと勇氣を得て、

「今度のお宿はどちらですの」

「何でも駿河臺の方だとか仰言つたよ」

「駿河臺……」

あまりの方向違ひに、実登里はまたも、がつかりしたやうに言つたが、氣らくして、

「番地は……？」

「それが、よく憶えていらつしやらないからお知らせするまで、手紙類は學校の方へ配達してくれと仰言つてね」

「ぢや、まるで不意討ちに、所も知らせずに、越しておしまひになつたのね」

恨めしげに洩らした実登里の瞳には、口惜しさが込み上げてきた。

久代は、実登里の失望を見ると返事の言葉もないやうに、これも氣の抜けたやうな寂しげな様子で長火鉢の前へがつかりと坐つた。

夕鳥が高窓越しに啼つて、そこから洩れる早春の夕陽が、薄茶色い光りを斜に投げて、久代の横顔を悩しげに染めてゐた。

母娘は取殘されたやうに、默つて寂しく向ひ合つてゐた。たつた三月の縁——それもほんとに楽しく語りあつたのは僅か二日にたらぬ夢だつた。

醒へやうない味氣なさが、水のやうな涙をそそつて、実登里は、思はず、小娘のやうにしやくり上げた。

支那の名物 もの凄い兵差風景 (上)
銅鑼入りて一齊に掠奪 自治動亂の導火線はこれ

支那の民衆はドン底を歩んでゐる、華やかな軍閥風の上層に隠蔽されて、働いても働いてもゆたかな春を迎へ、のんびりした冬を送る事の出來ない支那民衆、北支に降つて湧いた農民自治運動がジャン・ダークさながらの一女性によりリーダーされ、敢然中央政府のお膝に噛じりついた事は單なる時代の目ざめや凶作の爲ばかりかとは思はれない

では何が彼等をさうさせたか——それは支那の軍閥なのだ、そして、掠奪のシノニムとなつてゐる軍事徴發に影響する所が多い、支那の當代名物・兵差 とはこの掠奪イコール軍事徴發のことなのである……

×

兵差は今でも、盛んに、公然と支那軍隊特有のシキタリとなつて東西南北到る處で行はれてゐる、各省に駐在する軍閥、軍隊や軍警そして匪賊に従事する軍隊、勿論赤匪軍もさうだが、これ等が任意に善良な地方民に軍事徴發を課すのである

先づ兵差命令を待ちうけた軍隊がある地方に到着する、地方民は嫌でもこれに對して出來るだけの盛大な歓迎をやらねばならないそれから苛酷な要求が始められるこの家の夫人は化粧器を持つてゐるか、令嬢は水白粉をつけてゐるか、息子はフットボールを持つてゐるかによつて大體この家が富んでゐるかどうかを小手調べし更に「東西内探金」と叫んで女や金目のものを物色しはじめる、これ等は全て街頭の徴發でやがて家庭の本格的な兵差が行はれてゆく

×

軍隊の給養品は下級軍人又は隊兵が皮鞭などを手にして脅かしながら法外の徴發をするので村民も力の限りこれに應じて饑餓の苦痛を免れやうとする

この兵差の負擔區域をいふと、戰爭や兵匪に密接な關係のない地方に及ぶことが少くなく、最近わが某省の調査した統計を見ても全國で一、九四一縣中八三二縣に達し特に農民蜂起の導火線となり、又農民自治運動の中心となつた河北察哈爾、綏遠、河南、山東、山西陝西、甘粛が甚だしく、各省殆どこれを負擔しない際はないといはれてゐる

本因坊名人棋譜 (十)

名人 本因坊秀哉
二子 四段 橋本國三郎

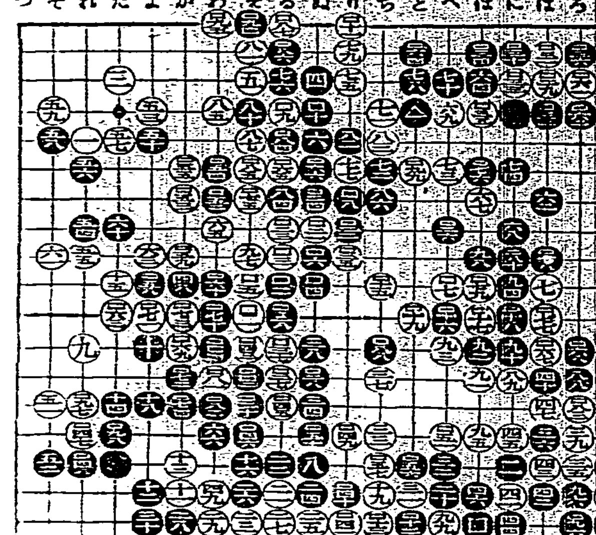

○口八一 口三九の所ちの一三（ ）
●口八二 口一七の所をとる 一分
○口八三 わの一四（—）
●口八四 るの五（—）一分
○口八五 をの六（—）
○口八六 るの二（—）
○口八七 るの一（—）

●口八八 ちの一二（ ）
○口八九 いの一三（ ）
●口九〇 いの一一（ ）
○口九一 いの一七（ ）五分
●口九二 いの一八（ ）
○口九三 いの一六（ ）
●口九四 をの一（ ）
○口九五 への一（ ）
●口九六 ろの一（ ）

ラヂオ

午前の部

【六・三〇】朝の挨拶 ラヂオ體操 今日のお天氣のお知らせ…臺北

【七・三〇】全國氣象通報(東京)觀測所發表

【九・三〇】衛生メモ(東京)

【一〇・〇〇】家庭百科問答(臺北)一、ピアノは年に何回位調律を要するか 二、子供の教育に關する讀物について 三、チフスについてお尋ねの方へ 四、婦人の紋付の紋は實家の紋ですかそれとも婚家の紋ですか

【一〇・一〇】家庭料理獻立(臺北)第三高女田中しづ子 鯛の酒蒸し△豚肉のすつぽん汁△甘藷の煎蒸し柚子味噌

【一一・〇〇】日用品小賣値段(各局)職業紹介事項(各局)午後のプログラム發表(各局)

【一一・五五】米穀正米相場前場、肉豚取引相場(臺北)

【一一・五九】正午の時報、氣象通報…臺北觀測所發表

午後の部

【〇・一〇】放送局編輯 經濟ニュース

【〇・二〇】家庭[illegible] 浪花節 兵士の鈕情[illegible]

[illegible]

相撲九日目—兩國國技館より中繼

【二・四〇】全國氣象通報(東京)

【五・〇〇】子供の時間(大阪)音樂物語「駱駝の背にのつて」子供のテキスト三十一頁—大阪放送童話研究會、伴奏大阪ラヂオ・オーケストラ

【五・二〇】コドモの新聞(東京)

【五・二五】英語講座 第五講 臺北—中野好作

【五・五五】カレント・トピックス(東京)

夜間の部

【六・〇〇】子供の時間(臺北)うたのおけいこ第十回第一時間、風の行列(加藤まさを作詞、山本芳樹作曲岩田泉)△テキストは臺北、新竹、臺中放送局と臺北市本町辰馬商會で無料でお頒ち致します、御郵送は二錢切手封入の事

【六・三〇】浪曲(東京)ボクサー採用—浪速シカク、浪速マンマル

【七・〇〇】ピアノと管絃樂(東京)ピアノ宮内鎮代子、管絃樂新交響樂團、指揮クラウス・プリングスハイム、ピアノ協奏曲第四番ト長調(ベートーヴェン作曲)第一樂章アレグロ・モデラート、第二樂章アンダンテ・コン・モト、第三樂章ロンド・ヴィヴァーチェ

【七・二五】俚謠(鹿兒島)川畑金次外十名、鹿兒島三下り外二

【七・三五】長唄(東京)鏡獅子 杵屋六左衛門、杵屋巻玉、外數名其の他お囃子連中

【八・〇〇】講演(東京)軍縮決裂と國際情勢…石井菊次郎

【八・三〇】時報(東京)

【八・三一】三曲合奏(臺北)△近衛南の一、子日の遊び—箏鈴木眞佐榮、三絃松本多喜榮、二、松上の鶴—箏鈴木眞佐榮、三絃松本多喜榮、尺八三村保親

【八・三一】短歌朗詠 古歌(○○中のみ)栗山武矩、吉田忠勇、古川浪

【八・五五】俚謠(臺北)頌 崎村太郎、三味線 宮城正昇、福田—保長次郎 琴—山崎彦一 一、八重山民謠イ、鷲鳥節(ワシ・ドブシ)ロ、竹富節マザガイ[illegible]赤馬節(アカンマーシ)二、沖繩民謠イ、[illegible]

【九・一〇】氣象通報 放送局編輯ニュース[illegible]

正月レコ[illegible]

婦人病を追放せよ!!

産前産後の養生に！
冷え込みに備へよ！

婦人良藥
喜谷實母散

百人中九〇人迄が恐るべき婦人病患者であると云はれて居ります どこが悪いと云ふでもなく血色の良くない弱々しい女性は婦人病だとお考へになつて間違ひはありません。風邪が原因で婦人病を引起す方もありませうし冷え込みから取かへしのつかない重い婦人病になる方もあります。女性の體内は特別に複雑化されて居ります故 部分部分の治療では完全な快癒はもちろん出來ません喜谷實母散の如く十數種の高貴藥の配合によつて各部位の病弱を綜合的に治療する特殊の藥効があつて始めて貴女の滿足が得られるでせう。

こんな時はぜひ服用を
- 足腰が冷込む時
- つはりで體の弱つた時
- 腸臓不眠で惱む時
- いやなこしけの下る時
- 子宮病で多年惱む時
- 流産早産の氣味ある時
- 氣分惡く眩暈のする時
- ヒステリーでこまる時
- 頭痛や腰痛の時

男女サック

◉絶對に破れぬ最優秀品 安物はよく破れ失敗しますから御注意あれ

◎並製 ◎上製 ◎別製 ◎特製 ◎優等製 ◎最高製 ◎スキン
(各壹打) 參拾錢 五拾五錢 七拾錢 壹円 壹円 壹円貳拾錢 壹円五拾錢
(各參打) 八拾錢 壹円四拾錢 壹円九拾錢 貳円五拾錢 參円 貳円五拾錢 四円
(各六打) 壹円五拾錢 貳円六拾錢 參円六拾錢 四円六拾錢 五円六拾錢 五円六拾錢 七円

▲フイッシュスキン BA 壹打 壹円 六枚 六拾錢 壹個 七拾錢
▲婦人用子宮サック

◎最新型サック◎
◎變形サック 四個入 壹円 拾個入 貳円
◎紹稿サック 五個入 壹円 壹打入 壹円
◎寵姫變形 五個入 壹円 壹打入 貳円
◎モメンサック 一個入 円拾錢 三個入 壹円
◎變形指サック 五個入 壹円 壹打入 貳円
◎リンダ變形 壹個入 參拾錢 四個入 壹円

あか船とは……？
日本一有名な…店よ！
とても珍らしい品があつてよ…あら？
あなたも御存んじなの……

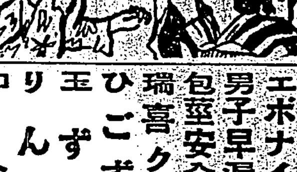

男子專用珍具 別三円半・別型七円・特四円
婦人專用珍具 並二円半・特別五円・別三円
男子若返珍具 並五円・勃起不能人用・特六円
男女若返妙藥 内用貳円四円・外用八〇円壹円
エボナイト製 女子專用 五円
男子早漏防止器 壹円
包莖安全治療器 壹円
瑞喜クリーム 壹円五拾錢
ひごずゐき 四十錢 五十錢
玉ずゐき 一ヶ 三十錢
りんの玉 壹組 壹円
和合錠 二十錠 壹円
和合クリーム 八十錢 壹円
妻悅粉 八十錢 壹円

送料 内地拾錢・殖民地四十錢 送金は為替直接御申込上げます

◉男子早漏防止藥 内用貳円四円十錢 外用壹円貳円
早漏は男子に極き惡結果を來すのみならず婦人の不感症の大原因をなす本劑は適治せよ
◎男女安全豫防サンセー 男女〇〇的一錠婦人に用ひサックに優る良藥 副作用なく安全に
◎産兒調節要具
◎菓子の如く甘く陶醉する美心華 男女共用 用ひて服用すると忽ち春の夢心地の如くなり人生すべての苦惱を忘れ精力を増す 六十錢 壹円 送料三十錢要
◎ペッサリウム(子宮帽)三円五十錢 ◎スポンヂー 一円五十錢
◎米國式子宮洗滌器 三円五十錢 ◎ダブチベタサー 一円五十錢
◎ウームキャップ 三円 ◎メタチセタア 三円五十錢

月やく 差込 内服藥
御心配の方は少しも早く御手紙下さい 責任もあり信用もある私方獨特の藥劑を詳しく御知せ申上げます大廣告に迷へば御失敗の元となります少しも早く御申越下さい
近に完成せる安全 奏效良藥調製！ 代金半額後拂

珍書珍本
珍品珍具案内 家庭幸福之友
無代進呈 其内容は次の如し
◎男女娛樂の夢 ◎春雨草紙 ◎手枕草紙 ◎結婚初夜
定價一冊三十錢 四冊一円 切手を御送り下さい直に密送致します
◇花柳界流行珍品◇男女秘藥珍具◇和合円錠藥◇性に關する諸製品◇不感症治療藥◇若返藥◇若返藥◇早漏防止器及治療藥◇包莖治療器◇花柳病豫防劑◇珍しい性藥性具類等全製品の詳細說明案内書産兒制限法等性的流行品◇珍書珍畫◇花柳病婦人病專門藥等一切の製劑無代進呈します切手六錢お送り下さい一度は是非知つて置かれよ

全國的に 文店小賣店募集
現代に益々必要を認められ不況知らずの大有望事業なり尚少の資本にて多大の利益を得られ◇大資本を投入せば一流商人として活動なす事出來得て將來の成功必ず保證す◇卸値段は我國第一の大割安値にして◇商品も我國に於て最も多く製出し品質も必ず取揃ふ◇他に類似店多きも私方にて卸した品を又卸しするものあり必ず一應私方に御照會の上御取引せられよ◇又値段を廉价、安くして不良品を取扱ふものあり御注意せられよ◇希望者は一刻も早く御照會あれ。くわしくお知らせします。

◎藥局・賣藥化粧品店・たばこ屋・まむしのくすりや等の副業にも有望なり
◎ゴム製品雜貨要具花柳界流行品其他 總發賣元祖

總發賣元 ◎大阪市梅田橋際交叉點北
廣瀬武雄藥房
振替大阪八六八八三番

腺病質のお子さんに

① 寒い風に當ると、ぢき鼻風邪をひいたり、咽喉や氣管枝にカタルを起して咳や熱を出す子
② 食慾のない子、食物に好き嫌ひが多くアッサリしたもの(お茶漬など)を好む子
③ 血色がすぐれずブヨ〳〵肥りの子、神經質で癇のつよい子
④ 午後になると元氣がなくなり、時々頭痛を訴へたり、原因不明の熱を出す子
⑤ 勉強にあきつぽく、學業成績のだん〳〵惡くなる子、疲勞し易い子、盜汗をかく子

と云ふのは右の如き症狀をもつ小兒の總稱で、これを醫學的にみればその大多數は所謂結核性で、淋巴腺腫脹が認められます。從つてかうした體質は速に改造すべきでその適劑として小兒科醫の推奬するのがアミノ酸製劑ポリタミンです。

元來腺病質の子には胃腸の弱いものが多いので無選擇に榮養劑をのんでも無駄に終る場合がすくなくありません。その點ポリタミンは、消化蛋白——

アミノ酸の純正製劑なれば

胃腸の弱い子にもそのまゝ吸收せられて身体の養分となり、然も細胞賦活作用によつて……食慾をすゝめ、胃腸を丈夫にし、病氣に對する抵抗力をつよめ、智能の發達を促し、發育を盛んにし、相俟つて体質强化の實をあげます。

小瓶(一圓五〇) 中瓶(二圓五〇) 大瓶(四圓五〇) 全國藥店にあり

ポリタミン

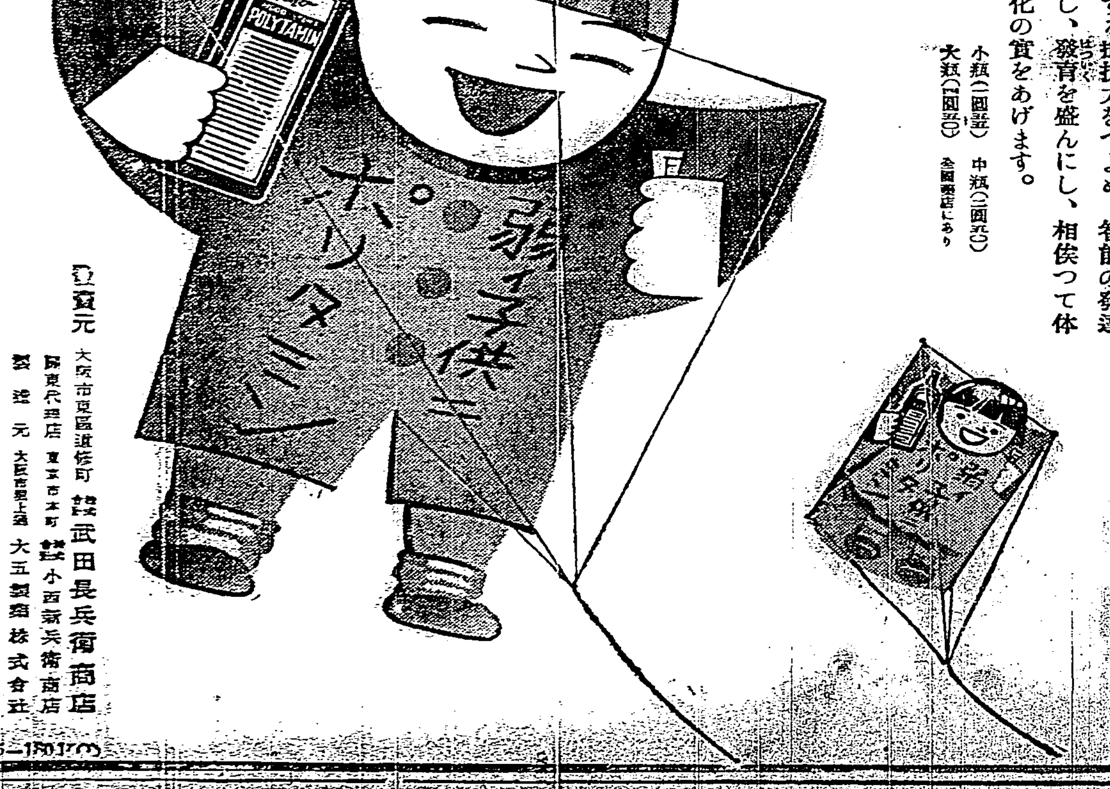

立賣元 大阪市東區道修町 武田長兵衛商店
關東代理店 東京市本町 小西新兵衛商店
製造元 大阪吉野上通 大五製藥株式會社

懸賞綴方當選發表 ②

"臺灣博を觀て何を感じたか"

二等　高雄市第一小學校五年　山下匡一

僕は臺灣博覽會とは如何なるものだらうと希望にもえつゝ、先づ第一會場の門をくぐる。一番先に滿洲館を見て交通特設館に入る。汽車、電車、自動車などの模型が電氣の力で動いてゐるので皆立ちどまつていつまでも見る。

交通土木館で感じた事は現在の郵便の發達である。產業館、林業館、國表設明館を過ぎて、陸橋を渡り、第一府縣館に入る。中の設備の立派で美しいのに驚く。とにかく人出が多いので賣店などではおすな〱で出てしまつた。朝鮮館はまるで朝鮮に行つた樣に名所名所の景色があらはしてあつて朝鮮風俗の女の人を珍らしいと思つて見た。糖業館では昔と今の糖業の有樣がよく現はれてゐて何でも機械の發達に驚く。鑛山館、興業館を過ぎて第一日目の見學を終る。

第二會場は新公園の博物館を中心として立てられ、先づ門を入り、各館のそれ〲立派に大規模に立てられてゐるのに眼をみはる。愛知、名古屋、大阪、東京、北海道、それ等各館はただ國々の物產陳列食の樣なもので、ちよつとも頭に殘つてゐない。何と言つても一番人足の多くとまる所は國防館である。海軍でも陸軍でもいざ戰爭となるとあんなになるのだなあと勇じい軍人の働きが文化と共に益々するどいものになつて行く氣がした。船舶館の中で地球のまはりを船が各港々についでは又出てゆく。「ああ臺灣がある。あんなに小さい」と口々に云つてすぎる。中はずゐ分立派であつた。京都館の中は美しいと思つた。コドモの國館は大變な人で大人氣だ。あひにく飛行機が休んでゐて乘る事は出來なかつた。專賣館に入ると先づ煙草の香が鼻をつく。樟腦神社に參拜して煙草の出來る所を見る。機械ながら面白くてのがれる事が出來ない位。見る〲中に、煙草の箱につめられて行く。香水の噴水が出てよい香だ。あの香水は何處へ流れるかと氣になる。臺灣の專賣館でもずゐ分澤山のお酒類が出來るのに驚く。外へ出て行くとロボットが面白い顏をしてお菓子屋の前で鐘をつけてゐた。西方館は時間がなくて行けなかつた。南洋方面の施設館だらうた。始政施かせて四十年、我が臺灣が文化的になつたのがよくわかる樣にしてゐるのが博覽會である。昔土匪や蕃人があばれた所はどうして思へ樣か。蕃人等も澤山見物に來てゐたが、此の博覽會を見學してどんなに感じたであらう。臺灣がこんなになつたのも皆　天皇陛下の有りがたい御政治によるのであるが我々が日本人として生れた事をしみ〲うれしく思つた。

二等　臺中州大甲郡公館分教場五年　陳氏秋燕

私どもの樂しい博覽會見物は十月二十五日から二十七日までてした。僅か三日間でしたが、私のまだ生れない昔の臺灣の樣子や、外國の有樣や、不思議なもの恐ろしかつたもの等澤山ありました。會場に入つて第一目に入つたのは見たことのない品物や、珍らしい物の澤山あることです。しかも內地、朝鮮、滿洲、支那と各地から出して來た物がそれ〲違つてゐます。これによつて人には色々智慧があつてどんな珍らしい物でも造ることが出來ると思ひました。その次は機械の力です。起重機で何千貫の物でも上げ下すことが出來ます。又小さい機械で一分間に何百枚の切符を印刷することが出來ます。石鹸や煙草や反物を拵つてゐる機械を見ると本當にはやくて便利で堪りません。それから不思議に思つたのは電氣の力です。光で桃太郎を動かすことが出來ます。又太鼓の音で戰爭をさせることも出來ます。ロボットのやうに話をすることも出來れば人の聲をしまつて置く機械もあります。私よりも大きい爆彈がありました。その爆彈でどんな建物でも破すのを見ると恐ろしくてたまりません。其他昔になつたものや刑罰になるものや產業を盛んにさせる方法なども有りました。しかし昔の臺灣の樣子を表はした所を見ると學校も生徒も少く、路は狹くて何にもありません。おぢいさんがよくおつしやつた阿片吸ひや、髮や爪を長くのばした人もありました。砂糖を造るのに牛に引かせて甘蔗を二三本づつしぼつてゐるのを見ると、おかしくておかしくて堪りません。それが四十年の間にこんなに進歩し安心して勉強することが出來ることは勿論もつともつと產業も盛んにし、家を富ませることが出來ると思ふと嬉しくて嬉しくてたまりません。しかし先生のお話しによりますと、內地に比べてはるかに劣つてゐるさうであります。それでは私共はどうしてももつともつと勉強しないと世界の大勢を狙ふことが出來ないばかりでなく、この臺灣を發展させることが出來ません。

入賞者發表

一等二名(小學校各一名宛)
二等四名(同　各二名宛)
三等十名(同　各五名宛)
佳作百名(小學校六十七名、公學校三十三名)

入賞作品は順次本紙上に發表します

二等　鹿港第一公學校六年　陳澤派

鹿港に生れて彰化郡中の外殆ど臺灣を知らなかつた私は、今度臺北の初旅をしてほんとに驚かされた。臺北の樣子は今迄の勉強で想像してはゐたが、これほど立派であるとは思はなかつた。二階三階の大商店が軒を並べ、此處彼處で大建物が聳え立ち、アスファルトの廣い立派な通りを人や車馬が縫ふやうに通つてゐるのには全くびつくりした。

先生につれられて博覽會場を見學した。第一、第二、分館の順に大急ぎで二日間もかかつたのには驚いた。今から思出すと我が彰化郡を一周り上かけ廻つたやうな氣がする。臺灣のあらゆる物は勿論、內地、朝鮮、支那、南洋、滿洲のすべての物が陳列してあつて、どれを見ても珍らしく面白い物ばかりであつた。私は東洋を一周して來たやうな氣がしてならない。學校で學んだ事を實際に見ることの出來ずに殘念だつたのに、今度その目的を達して何より嬉しく思つた。

今頭に殘つてゐる二、三を述べて見る。交通館で電話を見たら私に[illegible]で困るだらうと思つてゐたが、さ人が恐い山に住んでいつもはだかうでない事が始めてわかつて愉快に思つた。國防館には各種の軍艦や戰爭の道具等が陸軍海軍別に並べてある。國境の大砲の大きい事や戰爭の恐ろしい事、我が國防の整頓なことには全くびつくりした。さうして國防献金の必要をしみじみ感じて歸つた。鑛山館を見る。地下何十米の穴の中で働く工夫はさぞ辛からう。其處を出て日本四大工業區を始め全國の工場を動かす本であることを思へば有難くてたまらない。[illegible]

に高い塔があつて、[illegible]り登を立てゝゐるのにびつくりして飛び上つた。目をぱち〱させて見たり考へたりしたが何やらさつぱりわからない。子供の國で飛行機に乘つて見た。[illegible]

三等　臺北市樺山小學校五年　原春也

京町の入口より入る。小雨さへ降る秋半だのに大勢の人出で館內はむしかへすやうである。先づ滿洲館へ。

ちやうどこの日は滿洲國デーで、一人々々滿洲國旗の小旗をもらつて胸にさす。新興滿洲の產物の豐かな事、大豆、石炭、石油等南やも數字でわかりやすくしめしてゐる。新京の町をうまく電氣でかざつて出てゐるのを見て、「僕も大きくなつたら滿洲へ行つて成功しようかな…」等と考へたりした。

交通館の遞信部館の方を見る。海底電信、無線電信、無線電話を實驗中であつたので、お母さんがえんりよなしに色々尋ねたら、くわしく說明してくださつた。そして記念の紙までもらつた。その際に「あなたの聲が電波にあらはれます」といふのがあつたので、話口の所で「僕は樺山の原です」といつたら向ふ側の白い線が大小とりどりの波の形になつて表はれた。弟までも色々まねして話してみた。

工事中から早く通つてみたいと思つてゐた陸橋を渡る。自動車も人も足下を通るので、何だかくすぐつたいやうな、又えらくなつたやうな氣で西門町をながめた。

第一府縣館を見る。兵庫縣の出品に特に目をひく。僕は內地は小さい時かへつたきりで記憶にないが、自分の出身縣だと思ふと外の縣に負けては居られぬかとくらべたりした。

朝鮮館は建物も、看守の人もすべて朝鮮風俗のそのままである。館の大きな割合に中がせまくて暗い。

鑛山館に入る。石炭を掘り出す樣を實際で見せてあるのに僕はとくに目をひく。あの坑中のきゆうくつであぶない事、そして不衛生なかで力一ぱい働いてゐるのを見て、一かたまりの石炭、一つかみのガラでもそまつにしてはすまぬとつく〲考へた。

糖業館の砂糖水のサービスは滿員盛況である。僕もずゐ分コップのあくのを待つて、冷いのを二杯飲んだ。少しサトウキビくさかつた。

小角門の出口に出る。降る雨はやんだが夕暮がせまり、吹く風も冷氣をおぼえた。

三等　臺北市南門小學校五年　大塚宮美子

第二會場の門內からはにぎやかな音が聞え皆は爭つて中へ入る。先づ專賣館に入つた。しやうなうで造る神社をかたどつて造つてある。私はしやうなうのにほひがいやなにほひなのでいそいで其處を去つた。しばらく進むと鹽の造り方があつた。私に理科でならつたのでよい參考だと思つてよく見た。臺車の小さいもけいに鹽をのせて動く樣は誠にかはいらしい。私達は鹽を何でもないやうに思つてゐるが鹽は長い間に職工が苦勞して造つた物である。母も、もけいを指さして「鹽でも苦勞して長い間に一生懸命造つたのですから決してむだに使つてはいけません」とおつしやつた。母も私と同じかんがへだと思ひながら其處を通り過ぎた。次には煙草で造する物が陳列されてあつた。そして今度は煙草を造る所に來た。煙草を造るのは國家專業だとならつた事を思出して煙草を造るのは工場でないと出來ないので煙草などはあまりのまない方がよいと思つた。女の人が煙草をはこにつめてゐるのを見てゐると中々面白い。大へん早い。あれもなれてゐるからであらう。橫ではロボットがいすに腰を掛けて煙草を持つてゐる。私はよく出來てゐるなあと思ひながら近よるとロボットは口を動かし煙草を動かして何か言つた。皆は面白さうに一ぱい見てゐる。私はたくさんの人の中をおされながらやつと外に出た。今までたくさんの人の中にゐたのであたたかつたが急に外に出たのでひやつとした。

それから愛知、名古屋館などに入つたがどれも人が一ぱいゐた。私はどれも從業員が一生懸命に心を盡して造つたのであらうと博覽會の建物を仰いでしみ〲思つた。

一番面白かつたのは電氣館で入口に電氣が目を光らせて立つてゐた。其の次に臺灣の景色で山のお友達が歌ひながらお餅をついてゐる。たのしみだといふ事である。母はおだい所の道具を見てゐらつしやつた。間もなく其處を出て船舶館に入つた。此處には戰爭に使はれる物があつた。其處を出て特產館に入り手拭を買つた。

私はこんな建物を造るのにどんな大金を費し苦勞した事であらうと思つた。又臺灣がこんなにりつぱになつたといふ事が此の建物の上に知らされた。

三等　臺北第一國民學校小六年　佐藤盛子

一番珍く見たのは、神社の所でした。初詣り、七五三詣、樟腦神輿など色々の所がありました。樟腦で造つたお宮は、眞つ白で綺麗でしたが、見てゐるうちに、目にしみて涙が出さうになりました。それでも、其處を去るのは何となく惜しいやうな氣がしました。

一番可愛らしかつたのは、京人形と博多人形でした。桃太郎さんの、桃から生れる所から、鬼が島を征伐して凱旋する所まで、電氣仕掛けで動かしてゐる所も、可愛らしうございました。

一番見てよかつたと思つたのは落下傘と水雷の敵艦を擊ち沈める所でした。「あの總合せをごらん、あんなに總合せなければすぐ破れてしまふんだものねえ」と、お母樣とお姉樣と、お話してゐるのを聞いて、「さうかなあ」と自分も感心しました。水雷の方は電氣仕掛けで、潛水艦から魚形水雷を發射して、敵艦を沈沒させるといふ所は本當のやうでした。之は、私ばかりでなく、みんなで感心したやうに、いつまでも見てゐました。

一番感心したのは、電氣の家でした。御飯を炊くにも、アイロンをかけるにも、お掃除をするにも、お化粧をするにも、みんな電氣仕掛けでやるといふ家なんです。何といふ便利な家であらうと感心しました。

一番愉快な所は、「子供の國」でした。飛行機其の他色々かはつた運動器械があつて、面白く遊ぶことが出來るので、いつまで遊んでゐても、飽きませんでした。

今度の博覽會は、臺灣が、日本の領土になつてから、今年で丁度四十年になつたといふ。此の年を記念して、其の間に、どんなに進歩したかを見せる爲に開いたのださうですが、蕃人たちは、どんなに、びつくりして見た事でせう。私どもも、朝鮮や、滿洲や、樺太や、南洋や、其の他、所どころの、建物や、人や、動物や、景色や、種々樣々のものを見て、大へんためになりました。そして、此の、博覽會には、どんなに澤山のお金がかかつた事であらう。そしてどんなに世のため人のためになつた事であらう。すぐこわさないで、いつまでも置いてくれればよい。そして、もつともつと、ゆつくり見たいものだと思ひました。

三等　臺北[illegible]　伊藤[illegible]

[illegible]

公會堂を利用した交通土木館には電信、自動電話、電送寫眞等がならんで、わかりやすく說明されるやうになつてゐた。テレビジョンも見ることが出來て嬉しかつた。私は博覽會場中で一番爲になる館だと思つた。

陸橋とはよく考へたものだ今まで人込みの中に居て暑苦しい氣持も、此所へ來ると急に凉風に吹かれていい氣持になる。

府縣館には全國の名產が集められて、よくこれだけ集めたものだと思つた。一々見て行くと地理で習つた各地の產物を、ほんとに覺え込むやうな氣がした。よくを言へば、もつと各地の景勝の寫眞や見あきた子供の遊ぶ道具があつたらよかつたと思ふ。

冷めたい砂糖水を御ち走してくれる糖業館では、熱い炎天下や工場內で、澤山の人が汗水流して働いてくれる樣子を見て、一さじの砂糖も粗末にしてはならないことを知つた。

(第二會場)專賣館には入ると、すぐ樟腦のお社があつて、プーンといい香がして氣持をすうつとさせる。ビール、煙草の製造の實演がうまい具合に出來てゐて、見るも面白かつた。

第一と第二の文化施設館は昔と今の臺灣の姿を見せてくれて、今の臺灣に暮せる私達の幸福をしみじみ感じた。

國防館では新式の武器や、勇ましい日本兵の奮戰を見せてくれて非常時國民の覺悟を一層わき立ててくれた。日の丸迎賓館もさうだつた。私は子供の國では餘り遊ばなかつた。北海道館ははいるとすぐ澤荷の香がして、寫眞も多くて如何にも北海道らしい氣持がした。東京、大阪館などは少し物足りなかつた。

折角の博覽會も後僅かで終るので名殘惜しい、百萬圓もかけて造つた建物が、會が終ると全部こはされて、見物人を喜ばした夜前の飾電、[illegible]の美しい夜景も、もう見られないのかと思ふと、淋しい氣持になつてくる。

最近著の雜誌

▲[illegible]オタイムス(一月號)▲[illegible]▲新興生活(一月號)▲[illegible]

中風の名療法　公開　ご寶劑

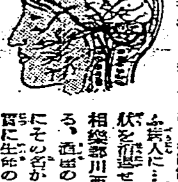

半身不隨言語モツレ手足シビレ步行困難等自由効かず明日の生命を案ずる病人に[illegible]狀を消退せしめる名療法が珍しくも京都府相樂郡川西十七狛梶醫治場に於てゐる。[illegible]の中風藥法として今や天下の病者にその名が響い[illegible]効くから用ふ、呑むから効く[illegible]に生命の寶劑だ、この中風名療法こそは病者にとつて得難い福音である。ハガキで申込めば[illegible]

一新しい贈物
一本で細字と太字と書ける

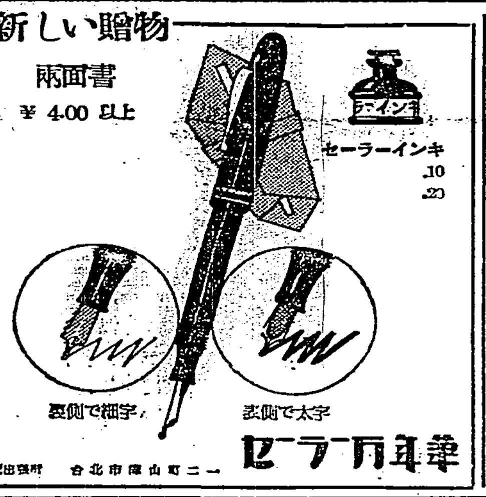

兩面書　¥4.00以上

セーラー萬年筆
臺北市[illegible]町一二　台灣出張所

暗室不要　富士寫眞機　無代呈進

[illegible]

結核　解說呈上

AOの治療的應用
肺結核、眼科結核、肋膜腹炎
皮膚結核、外科結核、
泌尿生殖器結核、喘息等
特に肺結核の初期及眼科的結核に卓効ある事が多數大家の實驗報告で確實である。

AOの豫防的應用
潛伏結核、淋巴腺腫、
虛弱體質、結核疑症等
殊に腺病質并に結核の疑ある學生と兒童に對しては是非接種を試みて發病豫防、體質改善を計るべきであると信ずる。

AOの診斷的應用
治療を兼ねたる無害の診斷法

免疫元　アーオー
製法日・英・米・加・愛蘭專賣特許
有馬青山太郎三輪醫學博士創製

各藥店ニ有
大人用　一管及五管入
小兒用　一管及五管入

發賣元　大阪市東區北濱四丁目　須美商店

黑焼　肺・肺尖　腹膜・胃腸病

第七十一版自宅療養の內容の一部[illegible]

高知市舍子楊一七　小松黑藥本家

永久無稅證明書付
命中正確　空氣銃
八圓以上卅八圓
百發百中　威力最強
新春粗品贈呈(郵券二錢要)
常盤號

醫博夫人に皮膚の衛生　美容を訊く座談會

十年師走

出席者(いろは順)

司會　中村醫學博士
川口醫學博士夫人
高階醫學博士夫人
中尾醫學博士夫人
中村醫學博士夫人
熊谷醫學博士夫人
阿部醫學博士夫人
杉野醫學博士夫人
記者　甲・乙

中村博士　ちや之から始めます。皆樣御多忙の所又お寒い折柄御迷惑な事で恐縮です。僕も今日は出る筈ぢや無かつたんですけれども何うも行掛り上止むを得ず引張り出されて出て來ました。豫て御使用願つた丸見屋商店の色々の製品に就いて、大體の御批評を得度いといふのが此座談會の目的でございます。色々世の中に同種類の製品が澤山販賣されて居り、何れも一長一短が有つて强ち良否を決め惡い點も澤山あるだらうと思ひます。然らいふ點に就て色々と忌憚の無い所を仰有つて頂き度いと思ふので御座います。それで先づ第一に石鹸に就て何ういふ樣なお考へを持つて居らつしやるか一つ御經驗ですか……餘り堅く成らないでお話し願ひ度うございます。

(石鹸に就て)

熊谷博士夫人　私共では使用人も皆な石鹸はミツワで御座います赤ん坊なんかには殊に好いと思ひます。

中尾博士夫人　燦石鹸といふのも宜しう御座いますね。

中村　何ちらが宜しう御座いますか？

中尾夫人　私は燦石鹸の方が宜しうございます。匂ひも大變宜しうございますし……

中村　主に石鹸で困るのを待たれるのは匂ひとか或は溶け方(性狀)ですね？

中尾夫人　左樣でございます。それから刺戟の多い少い……

中村　其刺戟の點も考へなくては成りませんね。それから特に赤ん坊なんかには石鹸分が酷く落ちるといふ事も必要ですね。僕はミツワ石鹸は高等學校の學生時代から使つて居りますが、大抵[illegible]使つて居りません[illegible]

川口博士夫人　[illegible]

中村　[illegible]

[illegible]

私も髮を洗ひますと大變よく落ちます。それから燦石鹸より私は普通のミツワの方が好きでございます。あれで御座いますとお布巾を洗ひましても臭く無いんでございます。ミツワ石鹸の匂ひは一寸とも殘りませんで御座いますね。燦石鹸は匂ひが强かあ有りませんかね？

杉野博士夫人　ミツワ石鹸は身體が後で滑かになる樣でございますね。泡もよく立つて匂ひも嫌でございません。それからフレークは頭髮が後さつぱり致します。馴染でございまして宜しう御座います。それに子供の洋服を洗ふのにも宜しう御座います。

中村　ミツワは學生時代から使つて居りますが、男の使ひ方は亂暴ですから、石鹸箱に入れて水浸しに成つて居つたつて溶けはないが保ちは一般によいですか？

(衆評　保ちがよい。)

サーワの打粉はどうですか？

(打粉に就て)

杉野夫人　私共あれ許り使つて居るので御座いますが、赤ん坊なんか一寸紅くなりましても二三囘付けますと大變宜き治るやうで御座います。何時でも滑かな樣でございます。非常に細かい分子で……

中村　打粉は我々が專門家だが、粗かいと云ふ事と滑々して居る事がまア好いですね。他の混物があれば然んな風に行かない。

杉野夫人　先は他の[illegible]を使つて居りましたけども、サーワの方が良いですな

中村　[illegible]

中村夫人　[illegible]

[illegible]

ませない樣に成つて、チタニウム見たいなものを盛んに使つて、今では俳優が鉛の入つたものを使つて居りますけれども……

記者　共俳優もレヴューの人等も今は大抵サーワ白粉に成りまして、それは一部分だけでせう。

中村　鉛毒と云へば殆んど俳優でしたが、之は小兒科醫が一時は議會に迄出して鉛の白粉を國法を以て禁止せよと云ふ事迄議論したんですから、一年も早く然う成るのが當然でありますけれども、併し今でも鉛白粉とか福白粉とかまだ彼あ云ふものが十數種類ありませう。殊に大阪に多い。判然解つて居るのは澤山ありますけれども、前にもまだ〲一部から使はれてゐる。是は經濟問題とか或は商賣上止むを得ず一部では使つて居りますけれども、鉛毒が非常な大きな害を持つて居る事は明かに解つて居りますから、中流では今は殆んど使はなく成つて居ります。殊に來春から(十一年)製造販賣共に禁止されて居ります。小供の鉛毒症は寧ろ下層階級に多い。然しそれでも東京等は大正十二年の震災後に一部流行つて來ました。それは震災で東京の工場が全滅しましたから何でも彼でも大阪から持つて來る。所が大阪の製品に然ういふものが澤山あつた。それが各階級殊に下層階級に經濟問題等の點から使はれて大分鉛毒患者が出たんですけれども、幸ひ今日では殆んど跡を絶ちました。昔は藝者等に迄使はれて居りましたし、今でも藝者の中には一部入つて居りますけれど[illegible]

[illegible]

他のドーランや何か使ひますと、私はどうも附きません。あれですと簡單に出來ます。結構だと思つて居ります。

熊谷夫人　頂きました化粧品を皆な分けまして、一遍に綺麗に成りました。(笑聲)

中村夫人　サーワ白粉は大變附きが良いんですね。然う云へばもう少し匂ひを强くして頂き度い。附きは大變いゝんですが、と御有るんです。クリームも大變調子が宜しうございますね。コールドクリームも一寸油臭いといふんで……

記者　中にはあれを嫌ふ方もありますね。まやかし物で無い証據だといふので……

中村夫人　化粧品でございますから矢張り匂ひが關係しますね。

熊谷夫人　調子は宜しうございますね。

中村夫人　調子は宜しうございます。

杉野夫人　水白粉を私淡くして附けましたけれども、附けました後乾きますと酷く成ります。

記者　若し然う云ふ場合には塗つて頂いた後水刷毛をかけて頂き度いんです。所が相當白く成らないと氣に入らない方もあるんです。何れかと云ふと多いんです。水白粉あのまゝで和服の場合に云はれる方もあるんですから……

杉野夫人　煉白粉は大變伸びが宜しう御座いまして、近所の方でございますけれども大變良いから今度サーワにして了ひましたと云つてらつしやいましたし、他からも煉白粉が大變良いと云つて來ました。

記者　四角な固形白粉をお使ひに成りましたか？

熊谷夫人　家の看護婦が使つて居りますけれども、大變良いと申して居りました。

記者　あれも評判が宜しいのです。白粉下も何も要らない……

熊谷夫人　翌日に成つて良いんでございますね。

記者　サーワは保ちが良いと云ふ事に成つて居ります。

杉野夫人　着物の襟が汚れませんね。

記者　それも得意にして居ります。粉白粉の色は如何でございますか？

熊谷夫人　新肌色が大變好いと皆が申して居ります。黑い人にも白い人にも調和する樣でございますね。

杉野夫人　何うしてサーワは假色の方が[illegible]お使ひなんでございませうね？

記者　舞臺俳優なんです。他の化粧と違ふ事が分ります。今日の新派を見て頂くと解ります。今日の新派の花柳章太郎氏等然うです。先刻の白粉下の寶付の樣なと云はれた點にも見え多村氏等然うです。[illegible]

中村夫人　[illegible]

杉野夫人　[illegible]

[illegible]研究してゐるのは事實です。それが素人方に勸めるんだから少くとも惡くは無い筈ですね。高階さん白粉は？

高階博士夫人　何れと決めては居りません。色々使つて居ります。

記者　矢張一つにお決めに成つた方がいゝんぢや無いかと思ひますね。强ちサーワをと云ふ譯でも無く……

高階夫人　其方が宜しいと思ひますけれども……

記者　色々化粧品を變へるのは肌の爲に良く無いと申しますね。石鹸でも何でも良いものを續けるのが宜しいと申しますね。肌も馴れる譯でせうから。

杉野夫人　白粉がサーワならクリームも揃へた方が良いんぢや無いんで御座いませうか？

記者　然うでございませうね。工場に依つて得意不得意もあり、クリームは何處、白粉は何處といふ事にも成り易いんでせうが、然し一つ工場のものを揃へるのが理知に合ふ譯でございませうね。

中村夫人　本當にコールドクリームの後は肌がネト〱して氣持が[illegible]よいと思ひますけれども、何だか匂ひのよいのを使ふと氣持がよいと思ひます。

杉野夫人　家の子供ですが、お風呂から上つてガサ〱に成つてる所へ附けて置くと宜しいんです

中村夫人　手なんか一寸荒れて夜附けて寢ますと翌日直ぐ[illegible]ございますね。

(再び石鹸に就て)

記者　先刻お話しがありましたフレーク石鹸と普通のシャムプーとでは如何ですか？

中村夫人　先にシャムプー使つて居りましたけれども、フレークの方が宜しうございますね。

記者　シャムプー使ふと荒れませんか？

中村夫人　眼になんかしみて……フレークは大變宜しうございます。

杉野夫人　あれはお幾らでございますか？

記者　定價二十錢です。

杉野夫人　〇〇〇より御安うございますね。

記者　毛の物、絹物其他上等物のお洗濯に使ふんですが、又髮洗ひにもお使ひになるんですね。[illegible]薄片に成つて居りますから速く溶けます。

中村夫人　前には〇〇〇を使つて居りましたけれども……

記者　外國の製品に負く無くなつて買ひ度い意味で造りましたんですけれど、決して劣つては居ないかと思ひます。[illegible]

記者　[illegible]

中尾夫人　それは出來ませんね、髮がギチ〱して……

記者　何うも有難うございました。

サーワの固形白粉(白•肌)二種、水と粉白粉各色珠(白•肌•新肌•黃肌)各四錢づゝ、他にヴアニシングクリームとクリーム白粉、以上十二種何れも御希望の方は[illegible]五十錢封入、東京日本橋區馬喰町丸見屋本舖[illegible]宣傳部宛

ミス・エヂプト　世界美人審査競技會で光榮のミス・ユニバースに選出されたミス・エヂプトのシャロッテ・ワクゼフ嬢

標準體力表完成

健康が一目で判る
就學にも運動にも就職にも先づこの表で判斷すること

文部省體育研究所技師醫學博士　吉田章信

私は昭和五年頃から本邦男女青少年の體力の程度並に向上のために相關聯してゐる統計及び觀測の資料を數種に分けた標準と、それ以下の體力を有する者に對してその増進法とを纏め上げる爲にカード式統計表作製の研究に着手した。これはつまり、小學兒童から高等專門學校までの若い人々の體力の一鑑ともなるもので、此表に自己の檢査して貰つた數字と照し合せば自分の體力が本當に分るのである

× ×

先づ最初數年間一萬六千の男女青年を九、十兩年は二千六百人を研究材料にしたで一昨年中間報告を名古屋の體育研究會の大會で發表したことがあるが、これまでの體力の調べは概ね外面的であつたが今度完成したのは內部の內面にも深い注意を拂つたのである。

それで數節の標準は早く走つたり、遠く跳んだり、投げたり其他巧妙に動作の應用が出來る體力の標準と異なり、凡ての運動による疲勞に堪へるの力並に健康度を示すもので、極めて肝要な基本的體力標準である。依つてこれに照して正常であり疾病なくば強健なと云へるが、若しその何れかに正常以下のものがあらば發育期中に矯正すれば效果最大である。

× ×

明細表中ノルムの下限界のみを示した諸表に於て、選手並に職業の選定等必要に應じ上限界を知りたい事情が起る。よつてそれらのためノルム上限界をも示して、我と自個の體格檢査の數字を照し合せればよい

× ×

なほ本表に合せる體格檢査の測定要點は大事な事であるから左に示す。

（一）身長
（1）時刻は概ね午前九時―十一時
（2）身長計は橫規や尺柱の別がうごいてはならぬ
（3）被測定者は頭を引き顎を眼耳水平となし、脊柱を過伸せぬやう腹部を引くこと

（二）胸圍
（1）尺帶をあてる部位は、乳房の高さであるが　前はその直上、後は肩胛骨下隅の直下とし、助手が後方にありて尺帶を肩胛骨下隅部に支へ、そこより滑り落ちるのを防ぐこと
（2）被測定者は必ず全身の緊張、呼吸位を解き安靜呼吸位とすること、そのため測定者と助手とは被測定者の肩を輕く打ち下げさせ、また簡單な會話を試みることを要する、かくて被檢者の胸廓が平靜呼吸による數の縮張を示すに至り、吸氣と呼氣との中間を尺帶を少しも締めずして讀取る

（三）體重
（1）身長と同時に測り
（2）豫め排尿し
（3）褌手の猿又の類のみを身につけ
（4）秤量の中央に立たせる

（四）肺活量
（1）最大限に吸入した空氣を攝氏三六―三七度の水を充せる器械に充分に吹込ませること
（2）一定の時間を置いて五回以上吹込ませ、相似た最高三回の吹込量を平均して常時の肺活量とする

（五）背筋力
膝關節を屈して上體を約三十度前倒し、他の體部を伸したまま兩手で握柄を把握せしめる。かくして三回以上全力をこめて……（この時は檢者が後から壓援するがよい）上體を起し、相似た二回の高い數を讀取り、それを平均して常時の筋力とする

（六）心臟力
深屈膝運動をメートロノームに合せ二秒一回の調節で行はせ、その前後の脈數を起立の姿勢で十五秒間數へ之を四倍して一分間の脈數とする、運動前後の脈數差と共に鬱血狀態をも檢するがよい、強い運動後は充分に休息した後に此の測定を行ふ、尚次の表は體力標準表中から便宜上小學校に入る幼年時、中學に入る少年時、高等、專門校に入る時の青年時代の平均體力標準表である

		身長	體重	胸圍	肺活量	背筋力
小學入 七歲六歲	男	108C	17、K	54.4C	960立方C	3K
	女	107C	17.?K	53.5C	940立方C	2K
中學入 十二歲高女	男	133C	3?K	63C	2030立方C	6K
	女	139C	3?K	63C	1910立方C	67K
高等專門入 十八九歲	男	161C	51.?K	81.?C	3670立方C	12?K
	女	151C	45.7K	77.3C	2520立方C	8K

昭和丙子 春聯帖

（一）石上三年錄（五十音順）

東京牛込　赤石　定藏
鳴らす夕日にはえて八重雲は山かと見ゆる大和田の原

東京豐島　秋山　蓊枝
見渡せばやまと島根に打はれて海原とほく寄せただよふ

臺北　市川　清一郎
見はるかす遠のむら雲色はえて朝なぎ渡る伊豆の海原

東京淀橋　今井　近助
夜かれなく荒ぶねずみの梁を見て時ならぬ世のためしをぞ思ふ
わたのはら行手の雲は遠退きて先づ富士がねの見ゆる嬉しさ

花蓮港　石渡　東
七十の齡かされて祝ふとも猶つきぬ君が大御代

◇

門司　石川　洋天
明けゆる御代の御光さわやかに海原遠くかかる瑞雲

同　石川　汀子
海とほくただよふ雲は芦洲の渡の花や散りてなりけむ
和田の原遠き瀬路のさかひよりみそらにわたす雲のかけはし

茨城鹿島　飯田　眞里
小國に藏太の餅飯蒐かるるも豐けき御代のためしなるらむ

東京杉並　大枝　圭翁
大空も澄みこそ渡れ渡律海のそきへの雲の影のみにして

臺北　大橋　捨三郎
わたつみの遠けき雲の絕間にもしるきは船の星國の旗

酵母注射劑の創製に成功
遠藤博士らの殊勳

酵母の研究は最近世界各國に於て著るしい進歩を遂げつつあるがこれを注射劑に應用するといふ研究が完成した―大阪天王寺區眞法院町昭和生化學研究所では、酵母の藥學的價値の顯著なる事實に着眼し、結核研究に多年蘊蓄を有する同所長遠藤仁三郎博士指導のもとに苦心の研鑽數年、ここに極稀の酵母から特殊注射によつて得た活生酵素および二種の非病原菌を應用した新注射劑の創製に成功したので、各病院に配布して各種疾患に對する臨床的效果を問うた結果絕大の讚辭を浴び、肺結核、脊髓カリエスなどには特に有效なることが立證された

御存知ですか　家庭日常知識

◇…電報で「一五ヒゼン一〇三五コウベツク」などと記すことがありますが、これは「廿五日午前十時三十五分神戸著」の意味で時間を現はすのに一二三〇（十二時三十分）などと記すことはよく行はれることです

◇…菜瓶、黒襟の染はお酒をこぼしても　すぐに拭けばシミを殘すことはありませんが、熱いものには頗る弱くすぐに痕がつきますから熱いものをぢかにおかないやうに氣をつけないといけません

少年少女勉強室
愈々迫りくる中等學校入學試驗

一般科問題

1「一錢を笑ふものは一錢に泣く」とは何のことですか
2 教育勅語の中に仰せられた「兄弟に友に」とはどういふ意味ですか
3 選擧にはどんな人を選ぶのがよいのですか
4 我國の皇統が萬世一系であるといふことはどういふ意味ですか

國語科問題（各九中心）

1 次の片假名を漢字に直しなさい
デツケ。ナツゴ。シヤウユ。シヤウバイ。シホンキン。チヨキン。ハンジヤウ。ザイサンカ。オヤコ。ウラナガヤ
2 次の句を意味の通つた文に書き改めなさい、誰でも心の底まで、おごそかな姿を見ると、靜かに上つて行く軍艦旗の、清められた氣がある、朝日を浴びた
3 假名をつけなさい
勿來の關。平泉。金色堂。高館。衣川。陸奧。野邊地

算術科問題

1 甲は二圓十五錢、乙は一圓三十三錢持つてゐる、今此の二人が同じ金高を持つやうにするには誰から誰へ幾らやらねばならないか
2 $\left.\begin{matrix}3:9\\5:5\end{matrix}\right\}=10:X$ この複比例式をときなさい
3 本體を定價の一割五分引きで買つて五圓十錢拂つた、定價よりいくら安いことになるか
4（イ）$7\frac{1}{3}-1\frac{1}{2}\times\frac{7}{12}\div\left(63\frac{1}{4}-58\frac{1}{6}\right)\times12\frac{1}{5}$
（ロ）$\left(\frac{5}{12}+\frac{3}{10}\right)\times8\frac{6}{17}+\left(3\frac{7}{10}-1\frac{4}{5}\right)$

相談相手もなく思案に餘る精神上の問題で御相談になりたい方は手紙で身の上相談係宛御申込下さい電話や面會は御斷りします

胸の病氣で困窮をきはめる

私は二十歲になる身寄の無い女です、昭和九年の末役場致し、十年の一月或るカフエーで今迄働いて居ました、所が先月の中頃より體の具合が惡るいので、或る病院で見て戴きましたら、人の嫌ふ胸の病氣との事、大變驚きましたが、まだのぞみをいだきはか二三の病院で見て戴きましたら　やはりだめ[illegible]にかかれました、そして[illegible]一年か一年半くらゐ入院しないと全快の見込が無いとの事です、[illegible]申しました通り身寄とて一人も[illegible]迎へては下さらないと思ひます又私も母の所へ[illegible]せんと言うて、友達は困りますが、當地に二三人の友達[illegible]

恐れず侮らず病氣と闘へ

[illegible]無いと云ふ事は、考へ様に依つては幸福な事です私殺を要する家族を持つた病人は、病院のベッドに寝て居ても殘された家族の身の上が案じられて精神的安靜の得られないのが普通です。醫療の理想は勿論病院で理解ある醫師の指導の下に嚴密治療を計るにありますが、[illegible]れば其れも良いではありませんか。

[illegible]け放つて寒く程度に止め皮膚が寒氣に對する抵抗を加へて行くにつれて、遂に夜間眠時にも戶窓を開放するに至ります、直接風に觸れない樣に風の吹き込む側と反對の窓を開け、或はカーテンを下ろしておく樣な注意も最初の間は必要です、此の療法を行ふ爲には住居は閑寂の[illegible]ない[illegible]安臥療法　每日[illegible]南側又は東側の緣側或ひは庭前へ寢椅子を持ち出し[illegible]

[illegible]續が必要です、餘りひどい樣でしたら鎭咳劑が必要です、**結核と性生活**　結核患者は往々性の異常な興奮と不安を惹起します、しかし此の時は性生活は絕對禁物です。**榮養**　每日の食慾が旺盛[illegible]ける間は[illegible]と思つても死ね[illegible]

童話　泥神さま

横山美智子
日野邦生畫

一

大きな、横濱のおばさまがいらつしやいました、美枝ちゃんも多枝ちゃんも、大よろこびです。

「おばさま、おめでたうございます。」

二人は、學藝會のお芝居のやうに、聲をそろへて、ごあいさつをしました。

「美枝ちゃんも、多枝ちゃんも、ほんとにおりかうさんね。喧嘩など少しもしないんでせうねえ。」

美枝ちゃんは、ちよつとこまつたやうな顏をして、そつと橫をむきました。多枝ちゃんは、口には出しませんでしたが「いいえ、おばさま、お姉さまは、なかなか意地惡なのよ」といふやうな眼をして、にこつと笑ひました。

「それぢや、おりかうさんの、御褒美におふたりに、お年玉をあげなくちゃいけませんね。」

おばさまが、もつていらしつたふろしき包みを解かうとなさると、美枝ちゃんは、もう心のなかで「多枝ちゃんよりも、お姉さんのあたしに、いいお年玉を下さる筈だわ」とおもつて、おめめをくりくりと光らせて、おばさまの手もとをみつめました。

美枝ちゃんが頂いたのは、綺麗な小さいお手玉七いろのお手玉が美しい小さな錦をつけて、箱にはいつてゐました。

妹の多枝ちゃんのは、ゴムマリ紅や紫や、青のいろどりをした、よくはづむゴムまりです。

うれしい遊び道具をいただいたのでふたりとも、おばさまにありがたうをして、すぐに戶外へ飛びだしました。

「多枝ちゃん、そのまり、ちよつとお姉さんにかしてごらん。」

多枝ちゃんのマリをうけとつて美枝ちゃんは、ぽんぽんとつきました。

いちばんはじめは一の宮
たかくたかくまりは、館の上までもあがります
二は日光の東照宮
三は、佐倉の宗五郎

美枝ちゃんは、一人で、おもしろさうにまりをついてゐます。

「お姉さん、多枝子のまり、かへして頂戴よ。」

美枝ちゃんは、聞えないふりをして、ぽんぽん、ひとりで、まりをついてゐます。

「いやよ、お姉さん、まりをかへしてよう。」

多枝ちゃんの聲は、べそをかきかけてゐます。

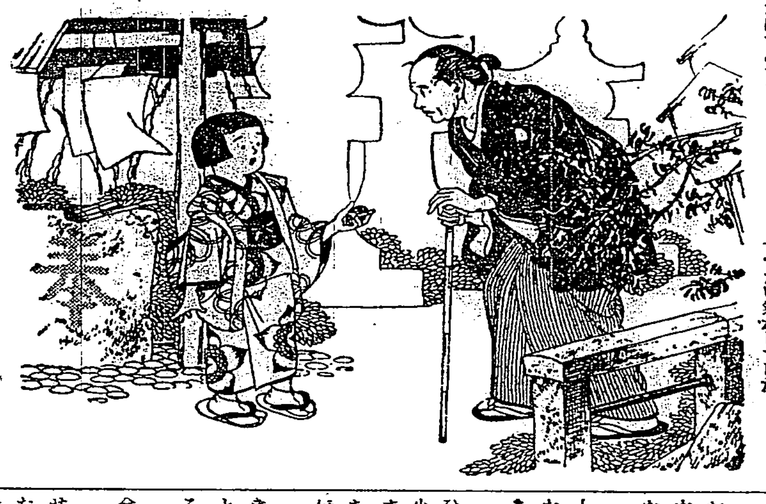

「返すわよ。よくばりね。」

美枝ちゃんが、ぽん！とひとつ高くついたので、まりは、美枝ちゃんの手をはづれて、ぽんぽんといき溝の方へころころところがつてしまひました。

「いやあ[illegible]」

[illegible]

二

[illegible]

と失くしちやうから—。」

「お姉さん、多枝子のまりを、ちぶんについて、よごしたぢやないの。」

「だから、あたしのお手玉も、よごすつもりなの！借さないわ。」

—だあ！かんべ。」

多枝ちゃんは、お母樣のところへかけて行つて、わつと泣きだしました。

「お母さま、お姉さん、いけないのよ……ちよつとだけでも、お手玉かくしてくれないのよう……こしたのに、お手玉、かしてくれないのよう。」

その聲を聞くと、美枝ちゃんは何だか　むしやくしやと腹が立つてきました。どんなことがあつても　妹になど、何もかしはしないと思ひました。

「さう。—どうしてこの頃そんなんでせうね、美枝ちゃんは　もとは、とてもあなたを可愛がつたのに。—あんまりやさしいんで神さまみたいな子だつておばあさまがおつしやつた位で、それから神さまつて名がついてたのにね。」

美枝ちゃんは、何だか、くすぐつたい氣がしました。

三

「お姉さんなんか、神さまぢやないわ。……泥神さまだわよ。」

その聲に　美枝ちゃんはまた腹をたてました。多枝ちゃん—と心でぶつくさこぼしました。

[illegible]

窓の下で聲がしたのでそつとのぞいて見ると、妹の多枝ちゃんよりも、もつと小さな六つか七つ位の女の子が、おばあさんの手をひいて立つてゐました。手に、お手玉をひろつてもつてゐます。

「これ、ひろつてもいいかしら？」

「ふみ子が、まいにち、親切におばあさんの手をひいて、おまゐりをしてくれるから、神さまが、ふみ子に下すつたのかもしれないね。」

おばあさんが、考へ考へさういひました。

「さう、神さまが下すつたの？うれしいわ。」

たつたひとつのお手玉をひろつて、おばあさんの手をひいて、とぼとぼと鎭守さまのお宮の方へ歩いて行く小さな女の子を見てゐる美枝ちゃんは、何だか、眼の中に、あついものがわき出てきました。

四

美枝ちゃんは、いきなり、お手玉をつかんで、とつとと鎭守さまのお社の方へ、早道をしてかけていきました。

お宮の境內には、誰もゐませんでした。

美枝ちゃんは、お宮の階段に、お手玉を、ひとつおいて、そばの大きな石燈籠のかげにかくれました。

二つあれば、あそべるから、—美枝ちゃんは、おばさまに頂いたお手玉を、もう一つ、あの子にあげたくなつたのです。

とぼとぼと、おばあさんの手をひいて、お宮の拜殿の前まで來た小さな女の子は、そこの階段にもまた一つ、美しいお年玉がおつこちてゐるのを見ると、とびあがるほどの聲をたてました。

「おばあちゃん！ここにも、さつきのと同じお手玉があるよ！ほんとに、神さまがふみちゃんに下さるのね、きつとさうよ。」

そして、女の子は、すぐに手を合せて、拜みました。

お手玉のお禮をいつてゐるのでせう。—美枝ちゃんの眼から、たうとう、涙がこぼれて來ました。そして、とてもうれしいきもちでした。

自分が神さまの心になつたやうにおもはれました。

五

美枝ちゃんは、すぐおうちへかけてかへつて、多枝ちゃんと、仲よくしやうとおもひましたが、多枝ちゃんは、どこへ遊びに行つたのか、姿が見えませんでした。

美枝ちゃんは、作文の紙をひろげて　鉛筆で「多枝ちゃん—」と書き出しました。

[illegible]

親程有難いものはない
（おやほどありがたいものはない）

終日、御家庭のお世話や家事の切廻し等て、ひどいお疲れにもお構ひなく、お子樣の試驗期ともなれば、お裁縫にかこつけて、どんなに遲くなろうとも、お子樣の御勉強の傍らで、何彼とお心づかひ下さるお母樣ですが、いま一歩そのお心づくしを進められて、無理な勉強で頭を疲れ切らしておいてのお子樣の頭の疲れを癒し、記憶力を增大する「頭の榮養劑はれやか」を奬められたら、一層お子樣には有難くそのお心づかひの程が、身にしみます。

試驗勉強には寔に好適の藥……
九州帝國大學名譽教授　工學博士　降矢芳郎先生（談）

「終日、研究室に閉ぢ籠つて研究に沒頭したり、學校等で無理をしたりすると、どうも頭の具合が面白くないが、最近二三の友人から、頭の重い時や疲勞した時には「頭の榮養劑はれやか」がよいと聞かされた。然し、氣にもとめてはゐなかつた。然し、とも角ものは試しと服んで見ると、なる程よく效く。疲れが早くとれて、非常に氣分が輕快になる。藥などに餘り關心を持たなかつた自分だけに、この藥の效果には全く驚いた次第で、敢て提灯持はしないが、自分の經驗からして、頭腦を使ふ連中には、洵に打つてつけの藥が出來たものだと喜んでゐる。」

頭痛・頭の疲れ・記憶力增進に
はれやか
頭の榮養劑

定價　0.30　0.50　1.00　2.00　3.00　5.00

讀書

書物放浪（卅八）
新聞小説挿繪
―「書窓」特輯號―
西川滿

わが日本が誇る美しい雑誌の一つとして全國の愛書家より支持を受けてゐる「書窓」は、編輯者恩地孝四郎氏、刊行者志茂太郎氏の協力によつて、著々印刷美術の處女地を開拓してゆきつゝあるが、この程上梓された第九號は「新聞小説挿繪特輯號」として、斯界未曾有の絢爛たる花籠を作り上げてゐる。

世の中に、雑誌の數は多い。濁濁の何とやら、さうした中に、あつて、體裁、内容、印刷に、これ程凝つてゐるものを探すとなると、一寸首をひねらずばなるまい。

この點、利を度外視し、あくまで印刷美術の精華を究めんとする「書窓」の存在は、大いに愛書家の意を強うするに足るものがある。見てくれ丈けのものが多い世の中に、人の氣のつかぬやうな微細な點に惜氣なく氣をかける刊行者は、餘程の變り者に違ひない。思へばまことに有難いことである。

★

志茂氏が記せる如く、小説の挿繪を各新聞が呼物として重要視することゝ、今日の如きはなく、一回分の挿繪の支拂は、平社員一ケ月のサラリーにも匹敵する程である。これ程讀者の注意を惹くやうになつた最大原因は、印刷効果の飛躍的發展、具體的に云へば、ハイライト版の成功である。

乃ちここに於て「書窓」は、印刷研究特輯號刊行に先立つて、本號に寺岡、森本、吉松の三氏専門家に囑し、新聞挿繪製版―ハイライト版の手ほどきや研究を掲げて、技術的解説を試み、畫家の立場からは和田英作、昶正秀、恩地孝四郎諸氏が、挿繪及挿繪畫家論をものし、更に實際的にコンビをなして新聞小説を書き、挿繪を描いた左の諸氏の感想や作品を收めてゐる

上司小劍、白井喬二、十一谷義三郎、井伏鱒二、邦枝完二、尾崎士郎、吉屋信子（作家）石井鶴三、和田英作、河野通勢、川端龍子、木村莊八、中村研一、伊之助、宮本三郎、小村雪岱、中川一政、恩地孝四郎（畫家）

殊にその實際作品は、模範的なイライトによるもので、かうして一冊にまとまつて百を數へる立派な挿繪を見てゐると、いづれも藝術的香氣高いものばかりで、まことにわが國の挿繪の進歩もめざましいものだと感心せずには居られなかつた。好事家の一讀を切望する

★

尚、この他谷中安規氏の版畫「月のロケーション」や恩地孝四郎氏の「裝本美術」「據展」等「書窓」一流の記事が多い（菊判美術印刷特價九十錢東京市中野區新井町五九四アオイ書房）

おせん（小村雪岱氏畫）……いつも挿繪に引摺られて作品の調子が乘つて行くといふやうな感じがしました、丁度自分の書いた戯曲を、名人上手といはれてゐる役者に上演してもらつた時の氣持です―邦枝完二（「書窓」より）

新撰劇作叢書
刊行についての言葉
岸田國士

我が國新劇運動の歴史を通して、この二三年ぐらゐ、演劇の本質問題が眞面目に論議せられ、それが着々實踐に移された期間はないやうに思ふ。充分な成果を得るためにはなほ種々な好條件を必要とするが、少くとも新しいゼネレーションの戯曲創作上に顯した著しい質的向上は正に劃期的な現象と見なければなるまい。然るに、一般からは、戯曲界不振の聲を聞くのは、誠に不思議であり、且つ遺憾に堪へない。恐らく、これらの現象が特殊な專門雜誌、乃至は研究團のつつましい仕事を通してのみ看取し得るといふ事情に原因してゐることと思ふ。

周知の如く、わが新劇は、今日まで總てのことを試み、そして何ものも殘してゐないのである。戯曲作家は、西洋劇の形式的模倣に滿足するか、さもなければ歌舞伎新派の技術的傳統に最後の運命を託してゐた。從つて、純粹な意味に於ける創作戯曲の生産は、近代文學としての獨自性を發揮するまでに至つてゐなかつた。しかも、わが小説文學が兎も角も身につけた生活色、表現としての眞實は、舞臺に於ては、遂に實を結ばなかつたのである。

然るに、最近擡頭した一群の新作家は、悉く期せずして、前時代の最も致命的な缺陷を戯曲文學の立場から意識的に埋めようと努力してゐることは、たしかに注目に値するのである。

これはなにも、これら新作家の才能を例外なく稀有なものだと推賞する理由にはならぬが、それぞれに専門家的な手腕と、聰明的な特色とを發揮して僅に一家の風格を示し、且つ、何れも、日本人離れのした纖細な力作を提げて登場して來たことは、誠に前代未聞である。要するに、さういふ時代が來たのである。舞臺の歩みは遅々としてゐるのに、やはり、文學に對する熱情は恐ろしいものだと思ふ。これから、わが戯曲界も、そろそろ世界的水準に達するであらうといふ見込がついて來た。

私は、これまで雜誌に發表した自分の作品を、少しづつ纏めて本にすることをずつと習慣のやうに續けてゐるが、かういふ時代に若い作家のより優れた作品が、あんまり世間の注目を惹かず、長く埋れてゐるといふ不合理を痛感し、更に忌憚なく云へば、かかる機運の到來を、誰よりも望み、若しくは誰よりも促進することに努力したいといふ自負の念から、一にわが演劇文化のために、一には、新人諸君の將來のために、私の最も聰望し、推賞する一人一作を叢書の形にして世に問うてみようといふ計畫を思ひ立つた。

私の作品をこの集に入れる可否については、聊か考慮したつもりであるが、別に改めて弁解めいたことを云ふ必要はあるまい。同志と共に名をつらねる光榮を身に沁みて感じてゐる。

日本新劇倶樂部の結成以來、新劇壇は、黨派分立の弱點を徐々に理解しはじめ、少くとも、才能と努力の爲に、躊躇なく拍手を送る美風を顯みつつあるやうに思はれる。當然なことであるが、かくなることの何ぞ遅かりしである。新撰劇作叢書の刊行は、寧ろ、この美風が生んだ一つの插話たり得るや否や。

× ×

右の趣旨にもとづいて、先づ岸田國士氏の『澤氏の二人娘』、川口一郎氏の『二十六番館』、田中千禾夫氏の『おふくろ』が上梓された。いづれも瀟洒たる佛蘭西式裝幀で、帶中、築地座同人による演出舞臺面のアート刷寫眞數葉が挿入され、その内容にふさはしい新鮮な香氣を放つてゐる（四六判並製約二百頁各冊定價八〇錢東京市神田區小川町三ノ八白水社）裝幀はその裝幀

【批評と紹介】

◆通商と國防研究（國政一新會編）國政革新を標榜して起つた國政一新會の編著にかかる論叢第拾輯で、イタリーに對する經濟制裁の效果（飯田均氏）帝國陸軍の軍備縮小の概觀（陸軍中將原口初太郎氏）過去に於ける軍縮會議並に最近の狀況及列國海軍の現狀（海軍中將八角三郎氏）等國際政局の微妙な動きと帝國陸海軍の今後赴くべき動向とを論及した主張を收めてゐる。別に資料としてフォルストマン氏著の『國際資源戰』とヘフナー氏著の『戰時的輸入統制の政策と理論』の二篇がある（四六判並裝一四〇頁非賣品東京市小石川區大塚仲町四一三海洋書房）

裝幀美術展

裝幀愛好會主催・第一回裝幀美術展は十九日まで開催 時間は午前九時より午後五時までの由

大島博士の タイヤルは招く
新鮮な記錄と寫眞
XYZ

ながらく學界の謎であつた蕃地の奥に棲息する蕃族を探ねて、タイヤルのふところに入つた大島正滿博士の、新鮮な記錄と寫眞を蒐めたものが、即ち本書であるが、博士は、これに題し、次の如く述べてゐる。

私は今回過去二十有七年の生活を送つた臺灣を十二年ぶりで訪問する機會を得た。そして蕃族跳梁危險極まりなかつた蕃地を踏査し、首狩りと云へば直ちにその名を思ふタイヤルが、短い年月の間に如何なる變化を遂げたであらうか、王化に浴するに至る蕃山に今は蒔く日の御旗は飜り、純眞な蕃童の唱和する君ケ代はそこここにいとも爽かに鳴り響いてゐるのである。蕃族發見後四十有餘年、山深く異食うて蕃々しい探をしてゐた毛蕃の數々は芽出度く轉機を遂げて、今や美はしい萌芽となつてゐるのである。聖威並び行はるる日本政府の統治下に於ては、頑迷不逞の蕃族も遂には化して蕃民とならざるを得なかつたのである。ところで我が大君の御稜威の下、明るい蕃界の實狀を示さうとする者には今回極めて好機である。[illegible]多くの人は蕃界と云へば蕃匪と首狩とを思ひ起して身ぶるひをするやうな狀態である。このやうな認識不足では、理蕃當局の苦心は報いられないのである。筆者は舞文曲筆獵奇を窮らんとするのでは決してない、唯ふり廻はした插畫類に飛びこんだその蕃の美はしい姿をありのままに紹介し、以て日出づる國の國民が[illegible]

オガイヤハン オガイヤハンとさし招くシカヤウ娘 タイヤルは招く[illegible]

易者に強く指摘しては、白人の[illegible]それに比して如何に崇高である[illegible]のであるか世に示して見たいのである[illegible]

[illegible]

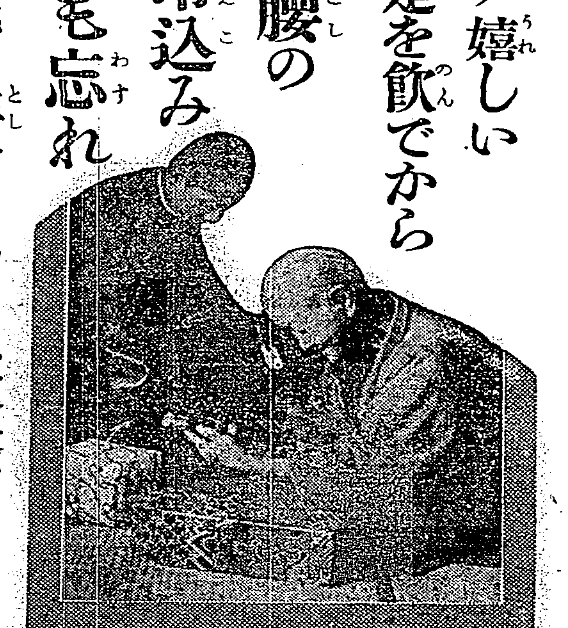

冷込で寒がりの祖母様へ
迚も喜ばれる土産物

思へば昨年の夏私は、非常に身體が弱り、頭がボンヤリ、身體はダルク、胃腸も弱つて身體が痩せ、不眠で神經衰弱がヒドクなり、種々手當もしたが中々よくならず、醫師から、身體が衰弱して居るから養命酒がよからうと云はれて飲み始めたところが、何となく身體の眞底から日一日强味を生じ、頭もハツキリして元氣が出て根氣も强くなり、今ではこんなに丈夫に肥つて實に嬉しい私は是程よいものはないと思ひ、故郷のお祖母さんに送つてあげたら、迚もよく性に合つて、十年も若返つた樣に達者になり此頃の寒さも平氣で元氣よく暮して居らるゝとのお便りてあつたから、今度歸省の御土産も、何より一番身體の爲めになつて喜ばれる養命酒を持つて來たのです。

まア嬉しい 是を飲でから 足腰の 冷込みも忘れ 此の年でこんなに丈夫で 息切れもせず元氣よく 孫を相手に樂みです

孫 ほど可愛いものはない。東京へ行つてから、甚だ怠つて居るのかと案じて居たら、却つて私が年を取つて弱るのを氣遣ひ、養生に飲むやうにと、養命酒と云ふものを送つてくれました。勿體ないものだらうで、勿體ないと、毎朝少しづゝ飲んで居ましたら、婦人の作物へよい肥料をした樣に、目に見えて身體にきいて皺クチヤにシナビて居た私の身體に[illegible]

冬 になると、手足がカジケて[illegible]地がなくなり、足腰が冷えて、冷え込みから節々が痛んだり、肩が凝つたり、セキが出たり、お腹の工合がわるくなつたりして困りましたが、今年の冬は、お蔭で元氣がよくて少しも寒さがこたへず、昨日一ツひかず、コタツやイロリよりも、毎日、日向ボツコをしながら、婿い孫どもを相手に樂しく暮らし、讀みに本など讀んでも少しも目が疲れませ[illegible]

血 の通ひがめつきりよくなつて、手足の先まで[illegible]

長 生きをする甲斐があります。まことに嬉しく[illegible]

になつたかと聞かれ、孫から送つてくれた養命酒の話をいたしました、珍しい〳〵と思つて頂いて居る中に、もう殘り少なになつて居たが、今度孫が歸省のお土産に大きな御用瓶を持つて來てくれてこんな嬉しいことはない、有難い有難い本當に仕合せです。

小瓶進呈

貴 重なる深山仙藥として芳香美味で迚もうまく飲みよい事を紹介する爲、養命酒試飲用小瓶一本を無代で進呈しますから、東京澁谷區上通四丁目[illegible]番地養命酒本舗出張所へ宛てハガキを御出しあれ。

[illegible]

◆貧血冷込みの人
◆胃腸衰弱の人
◆腦溢强精の目的
◆神經衰弱の人
◆不眠息切れの人
◆呼吸器薄弱の人
◆疲勞倦怠の人
◆根氣薄弱の人
◆虚弱體質の人
◆産前産後の婦人
◆病後恢復期の人

信州伊那の谷名産

養命酒

クラブ美身クリーム

大懸賞

二百萬人様に素晴らしい大景品が當る

もれなく優待景品の外に更に抽籤で

特等 貳百名

大楠公置時計 一箇
新錦紗訪問服 一着
晴雨兼用コート 一着
八端風呂用座蒲團 一組
流行小型寫眞機 一箇

上記の中御希望の品一品進呈

[illegible]

新案式ショール
村山大島紡
ボストンバツク
折疊式乳母車

[illegible]

もれなく當る 優待景品

このポスターの出てゐる店でクラブ美白クリーム、クラブコールドクリーム、クラブ美身クリーム（又はクラブ）をお買上の方に二百萬人様へ、洩れなく左の優待景品の中何れか一個を進呈。

クラブ美白粉
クラブ美身クリーム
クラブ美の素
クラブ化粧石鹸

物凄い大人氣

御熱望により 〆切延期 二月末日迄

懸賞課題

お化粧の研究會で坂東好太郎氏が入江たか子孃、川崎弘子孃、飯塚敏子孃に

「あなた方の肌は、とても綺麗ですが、一體どんなクリームを使つてゐるのですか？」

と尋ねましたら、三人のスターは次々に

入江「私達が使つてゐますのはアレや、日ヤケを防ぎ、キメを細かにし、

川崎「ホルモンを含有し不思議に肌を若返らせ、

飯塚「白粉下に使へば、白粉のつきが素敵によくて、お化粧崩れのしない、

三人「クラブ〇〇クリームです」と答へました。

何クリームでせう？

（〇〇の所へ適當な文字を入れゝば正解になります）

御回答方法

クラブ美身クリーム（又はクラブコールドクリーム、クラブ美白クリーム）の外函の（ヘ）［イ、クラブ〇〇クリーム ロ、御住所及御姓名］を判り易く記入し、御近所のクラブ化粧品販賣店へお届け下さい。（回答は、前記（イ）（ロ）を明記の上一人何枚でも御應募出來ます）又他の用紙にても可

販賣店で回答を取纏めて本舗へお送りしますから手數も費用もかかりません。

直接本舗へお送付の場合は、十五グラム（約八匁）毎に封筒に[illegible]錢の割で切手をお貼つて下さい。（郵税不足の分はお受取り致しません）

送り先 東京市京橋區銀座[illegible] 大阪市[illegible] 中山太陽堂 クラブ美身クリーム[illegible]

〆切 昭和十一年二月末日

發　表

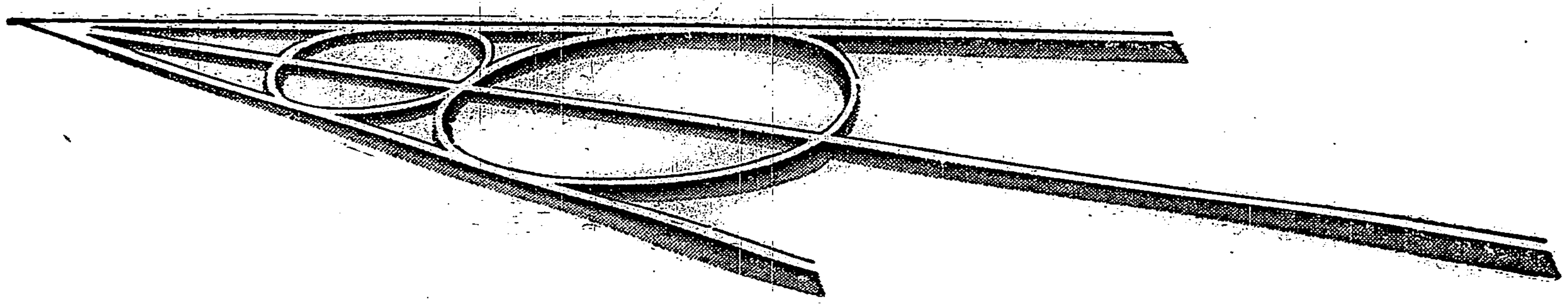

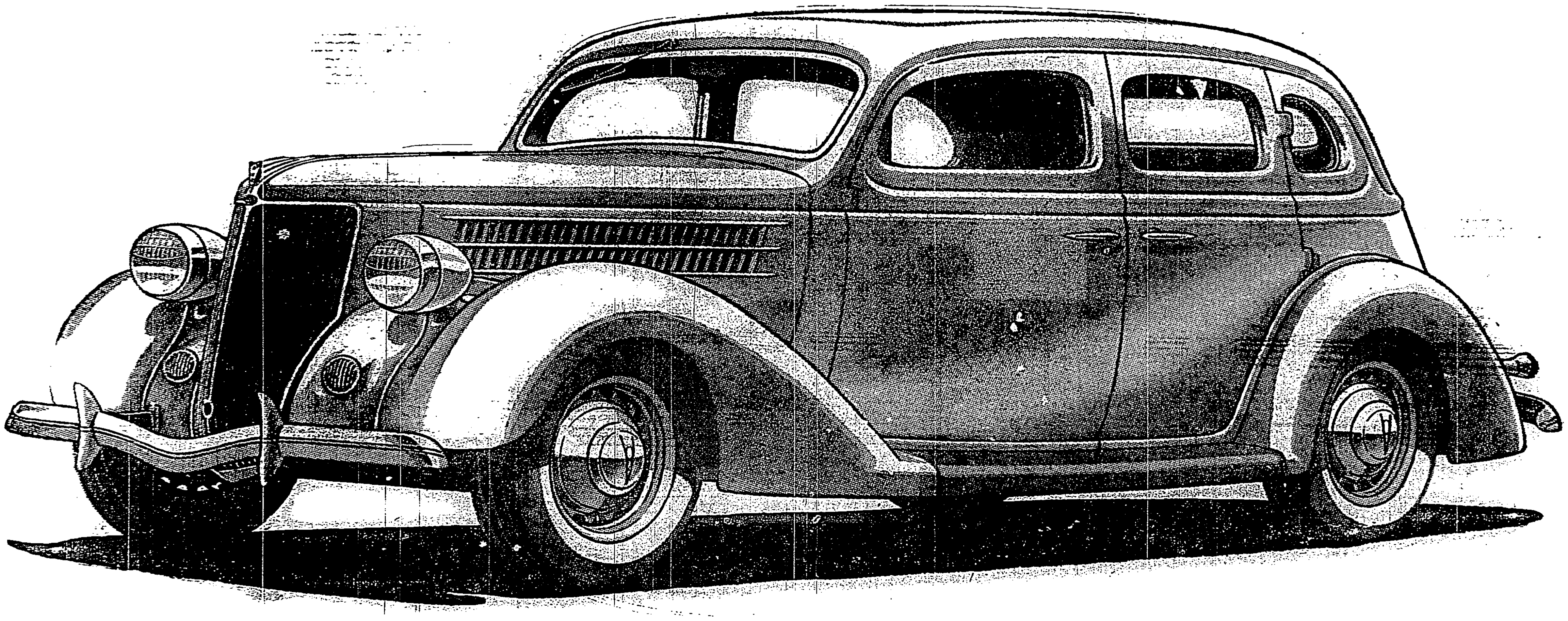

1936年型 新フォード V・8

既に定評あるV・8更に改良さる

美

内部、外部共に、今迄に製作された**フォード**の中で最も美麗な車 — 長いフード、人目を惹く新型ラヂエーター グリル、新型フエンダー、新型鋼鐵車輪、内張の新意匠と車室内の新式調度。廉價級車と中級車は無論の事、如何なる價格の車でも、美觀に於て1936年型新**フォード**に比肩する車は少數です

車室のゆとり

短かく小じんまりした V-8 型エンヂンによつて得られる廣さに加へて、後部座席は搭乘者の肘の置場が3吋餘廣くなりました

安　全

純正全鋼鐵製の完全な車體。　鋼材で鋼を補強する強さ。長期の試錬を經て、何方にも解る設計の**フォード**式超安全ブレーキは確實に、容易に、且急速に停車します

運轉容易

1935年型の運轉は樂ですが、1936年型では換向操作とギーヤ入換が著しく樂になりました。震動抹消器—頑丈な複動式新型は凡ゆる道路狀態により調整します

其他改良多々

1935年間に凡ゆる他の乘用車をリードしたフォードは更に優秀となつて1936年を迎へます

目下フォード特約販賣店で陳列中でありますから何卒御高覽を願ひます

各地の軍官民大會

基隆

【基隆電話】基隆市における對時局市民大會は十七日午後二時から公會堂に於て開催されたが參加するもの要塞司令官、桑原市尹等をはじめとし軍部、官民六百名かつて見ない盛況であつた。定刻桑原市尹立つて開會の辭、續いて一同起立君が代を奉唱、宮城遙拜、山下助役の[illegible]、基隆要塞司令官の、田村郷軍分會長佐藤分會支部長の夫々祝辭を披露してそれより軍縮會議脫退の顛末に關し基隆重砲兵大隊長竹岡中佐の「軍縮會議の決裂と列國海軍の情勢」と題する講演にうつる、二時間にわたる熱弁に聽衆は[illegible]、愈々宣言決議に入り田村郷軍副會長の朗讀が終るや場內の一隅に大文字を書いた布が揭げられて湧き立つ、次で古山昌氏の軍縮會議に於ける全權團への感謝電文を讀み上げて一同に諮りこれまた拍手裡に可決、最後に淺見要塞司令官の發聲による天皇陛下萬歲、近江時五郎氏發聲による帝國陸海軍萬歲を夫々三唱し山下助役の閉會の辭あつて午後三時半無事終了した

感謝電報

連日の御勞苦を謝す、吾人は協力時局の多難に善處し軍備を充實し國策の遂行を期す　基隆市民大會

決議

東洋永遠の平和と世界人類の福祉の爲め時局の多難に處し必勝軍備を確保し破邪顯正以て八紘一宇の聖業を翼賛し奉らんことを期す
右決議す

宣言

東洋永遠の平和を確保し世界人類の福祉に貢獻するは之れ帝國の重大使命なり。軍縮會議に於て帝國は不拔の意を以て世界平和に貢獻すべく[illegible]の結果帝國の公正妥當なる主張は遂に容るるところとならず爽に退場の已むなきに至る、然るに現下國際情勢の推移は眞に偸安を許さず、殊に非常時局化は既に[illegible]のあり吾人は益々國防の充實に努力し[illegible]國運の興隆に[illegible]仲張に努力を致し聖旨を安んじ奉らんことを期す
右宣言す

新竹

【新竹電話】新竹市官民大會は十七日午後二時より新竹公學校々庭に於て行はれたが、此の日は寒氣凛然たる中に市內官公衙學校生徒兒童等二千名參集、君ケ代合唱に始まり大國旗を揭揚し宮城を遙拜、新竹步兵隊長後藤川中佐の挨拶あつて西木市尹は本大會の趣旨を說明、次で宣言決議をなし軍縮全權に感謝電報を發し增田知事の發聲で天皇陛下の萬歲、清水源次郎氏の發聲で帝國陸海軍の萬歲[illegible]

中壢

【中壢電話】中壢街では十七日午前九時中壢公學校校庭に於て中壢郡官民郷軍大會を開催したが、當日は寒風甚だしく且つ降雨を冒して數百名參集し軍縮會議に對する國民の奮起を喚起、定刻國旗揭揚、皇居遙拜、井上在郷軍人分會長の宣言に次いで決議文朗讀あり、一同萬歲を[illegible]終り盛會裡に吉田郡守の天皇陛下萬歲に[illegible]帝國海軍の萬歲を各三唱して盛會裡に意義ある大會を終了した

臺中

【臺中電話】軍備平等の主張の巨歩を投じ堂々軍縮會議を脫退せる我永野全權一行への感謝及び今後の非常時局に處する國民の決意を示す臺中市官民大會は[illegible]十七日午後二時より臺中公園にて開催された。この日早朝來稀な寒さと[illegible]なるものあつたが正午過より臺中大隊、陸海軍在郷軍人聯合會各中等學校始め各官衙、會社、組合各町團等五十餘團體老若男女一萬五千餘名が手に手に國旗をふり國威宣揚、誠心奉國、光榮ある脫退を[illegible]にしるせる大旗十數旒を押立て午後一時半まで明治小學校に集合、午後一時四十分武裝せる臺中大隊を先頭に陸海在郷軍人、商訓生、師範學校、各中等學校等の順にて步武堂々市內行進を開始大正町通を拔けて同二時臺中公園着、一同神社參拜の上大國旗を揭揚しひるがへる招魂碑前にて大會に移つた、先づ高橋國防義會理事の開會の辭あり國歌合唱後皇居遙拜、日下臺中國防義會長マイクを通して式辭を朗讀、次いで在鄕軍分會長より宣言文、鷲田市尹より別項の如き帝國全權及び首相、陸海軍大臣あての感謝無電の文案を滿場にはかり萬雷の如き拍手裡に決定直ちに打電した[illegible]

電文

永野全權一行へあてたるもの
會議決裂の責は全く彼にあり國民の決意愈々堅し全權御一行の御苦勞を感謝す
首相、陸海軍大臣にあてたるもの
會議決裂の責は全く彼にあり帝國の主張は國際平和を確保し眞の軍縮達成の爲め極めて公正安當なり從來の御努力に感謝し一層國防完備に努力せんとす

宣言

世界の平和と人類の福祉に貢獻するは大日本帝國の傳統的精神にして一貫せる國是なり今次倫敦に於て開催せる海軍軍縮會議に於ける帝國の主張は正義に立脚し公正妥當の論なりしに拘らず列强は巧みに共同戰線を張り會議をして遂に決裂の不幸に陷らしめ太平洋上波濤の洶湧澎湃たるを見るに至らんとす、之れ時に非常時局を將來するもの爰に臺中市民は國策に順應し協力戮心以て時難を克服し天の付與せる帝國の使命を全うし東亞の平和を確保し更に進んで世界永遠の平和に貢獻する所在らんとす右宣言す

決議

一、帝國正義の主張を中外に闡明したる全權の努力に對し感激の熱誠を表す
一、吾人は建國の大精神に基き人類の福祉と東洋の恒久平和の確保を期す

嘉義

嘉中市軍官民大會
【嘉義電話】國防義會嘉義市支會郷軍分會主催の對時局市民大會は十七日午後二時を期して公園グラウンドに各官衙、在郷軍人分會員、各校生徒、青訓、消防組、壯丁團等七千餘名參加夜來より吹く肌を劈く寒風の中に小西分會長の開會の辭により開始、國旗揭揚、國歌合唱、宮城遙拜後國防義會嘉義支會長代理嘉義市助役佐藤の宣言決議を朗讀その要旨を全能に打電することを滿場一致可決早川市尹の發聲で萬歲を三唱、直ちに市內行進に移り國旗翻へる大通りを眞直に驛前に到り分列式を行つて解散した

臺南

感謝電
帝國の公正妥當なる意見を堂々主張して始終一貫せる御努力に對し感謝の意を表す

【臺南電話】臺南市軍官民大會は十七日寒風吹き荒ぶ十七日午後一時から臺南神社前に擧行した、今川知事以下市內の各官公吏軍隊、郷軍、青訓生一般市民等愛國の至誠に燃える數千名の大衆が參列境內を埋め盡した先づ林田州國防義會副會長大倉閑催の挨拶を述べ續いて安藤在鄕軍人會臺南支部長音吐朗々宣言決議文を朗讀、宮城遙拜等あつて今川知事の發聲で萬歲三唱、非常時精神を高潮して同二時半終了したが次の餘興に移る

した同これより先臺南第二聯隊は五百有餘の將兵は武裝に分れ步武堂々市內の一大行進を行ひ市民に多大の感銘を與へた尚同夜六時半より公會堂に開催の豫定であつた時局講演會は荒天の爲め馬公要港部木越參謀長の來南が不能となり十八日に延期された

宣言

世界の平和を保障し人類の福祉に貢獻するは帝國の傳統的信條なり然るに現下國際情勢の推移は一觸即發の危機に直面し有史以來の波濤を逼壓し前途逆睹し難きものあり時に非常時局は最高潮に達し帝國國防の强化は一日の偸安を許さず我等は斷然起する の秋なり這般の海軍軍縮會議に提案せる帝國全權の主張は皇道に立脚し正義を中外に闡明し王公至誠俯仰天地に恥ぢざる平和確立の鐵則たるを確信す今や我が主張は容らずして帝國は遂に會議を脫退するに至れりと雖も吾人は終始一貫健闘せる全權の勞を多とすると共にこの機會を以て一新紀元となし自由の地位を堅持して適正なる軍備の充實に邁進し擧國一致時難を克服して國防の完璧を期し東洋擁護の重鎭となり暗雲を拂ひ怒濤を碎き以て皇運を扶翼し奉らんことを誓ひ茲に之れを宣す

決議

一、强國、精神に淳由し皇道を世界に宣布し東洋平和の永遠確立を期す
一、會議の決裂を契機とし國防强化を企圖し南方生命線の牢固を期す

東屏

【屏東電話】屏東市の時局に對する軍官民大會は十七日午後二時より市民館助役公學校講堂で開催、定刻大隣助役の開會の辭あつて一同[illegible]

花蓮港

【花蓮港電話】花蓮港街の軍官民大會は十七日午後四時から花岡山國旗揭揚下に行はれた、この日北風吹きしきり澎湃として白波たつ太平洋を見下し寒氣凛烈たる中に第三大隊將兵、在鄕軍人、各官衙職員、婦人會員、生徒等大グラウンドを埋める盛況で、國防義會花蓮港支會の開會の辭に始まり、郷軍分會、國防合支部副長、梅野清太氏の宣言決議文朗讀、森田國防義會文部長代理國歌合唱の後皇居遙拜に國歌合唱の後長岡口少佐は「軍縮會議の決裂と列國海軍の情勢」と題して熱弁を揮ひそれより守備隊司令官並に馬公要港部司令官の祝辭朗讀等があり伊藤市尹は官衙並に決議文を朗讀滿場一致これを決議し更に異國にあつて奮闘の帝國軍縮全權に屏東市民大會の名に於て謝電を發することに決議最後に下東飛行第八聯隊長の發聲で天皇陛下の萬歲を伊藤市尹の發聲で陸海軍萬歲を三唱して三時二十分盛會裡に散會、南の一角より非常時意識を强調して三時二十分盛會裡に散會した

西子灣頭の壯觀
海の勇士の觀兵式 いとも嚴肅に行はる
拜觀者も無慮一萬餘

【高雄電話】高雄港碇泊中の第五水雷戰隊觀兵式は十七日午後一時より市內西子灣グラウンドにて盛大且つ壯嚴に執行された此の日北東の季節風やかに海鳴りの天候であつたが海の戰士の觀兵式を拜觀せんものと內海知事、賓谷內務、官尾警務部長、松尾市尹等を始め在鄕軍人聯合會員小學校兒童及び一般市民定刻前より西子灣原頭に殺到し無慮一萬人を算した定刻觀兵指揮官は司令官は聯合陸戰隊四百餘名は隊伍を整へて入場次で中川少佐指揮の水雷戰隊[illegible]を整へて步武堂々と入場し先づ閱兵に始まり終つて同司令官の號令の下に大軍艦旗を先頭として勇壯たるラッパ吹奏裡に分列行進を展開し同一時半大盛況裡に終了したそれより陸戰隊は市內を行進高雄神社に參拜し更に市中を行進して同三時過ぎ解散した

軍旗臺東出發

【臺東十七日發】東部地方警備中の臺灣步兵第二聯隊の軍旗は十七日午前七時半臺東所在の臺東分屯中隊を出發、同四十分臺東驛着直に列車最後部の展望車に奉安し七時五十分發車玉里に向つた同中隊營門驛間の沿道には街內各團體を始め多數官民整列して之を奉送した

二聯隊の軍旗 玉里に著く
官民總出で奉迎

【花蓮港電話】臺東分屯中隊より二聯隊へ奉還された軍旗は十七日午後零時十九分玉里驛到着　驛頭には玉里官民總出で奉迎、軍旗は直ちに玉里中隊に奉安された、因みに海岸山脈地方初巡視の西村廳長は廳界公地にて奉迎した

齊藤法院長新竹へ

【新竹電話】齊藤高等法院長は十七日午後四時四十一分より新竹驛着列車で來新、午後六時半より料亭湖畔に於る市內官民有志合同歡迎宴に臨み十八日市內各官衙を訪問同日午後一時半新竹驛發上り列車で歸北する豫定である

不逞の徒輩を市中から一掃
今次の不祥事件を機會に

【高雄電話】高雄郷軍分會長清水義治、副會長安藤、楠田三氏を始め幹部は十七日午前中內海知事並に松尾市尹を訪問し海軍下士官襲撃の不祥事件發生は高雄市として甚だ不名譽であり恐怖に堪へないとて此の際市中に潛伏する無賴漢の徹底的掃蕩を申言したが內海知事も全く同感の意を表し斯る不逞の徒輩の一掃を期すると言明した

二州一廳の代表者 南部大會を開催
府立水產講習所の設置運動 ますます强烈化す

【高雄電話】既報府立水產講習所設置問題につき十六日高雄に向つた實行委員は高雄、臺南州兩市當局を訪問したる後各實業團體幹部と會見懇談なき意見の交換をなした結果實業團の共同運動により今後は南部共通の名に於て同講習所の南部設置運動に邁進することに決定十七日午前十一時より高雄公會堂に於て實行委員會を開催、高木盛師氏より[illegible]の經過報告をなしたる後實行委員長中君一同氏を座長として各委員の意見を吐露し協議した結果來る二十二日午前十時より高雄公會堂に於て臺南高雄澎湖の二州一廳代表者會の下に南部大會を開催することに決定した

古川兵曹の左脛 悲慘にも切斷か
各方面からの同情翕然とあつまる

【高雄電話】既報第五水雷戰隊[illegible]二名の殺傷事件は引續き高雄署に於て[illegible]に取調べ中であるが加害犯人四名中林春和及び林木春兩名の取調べは十七日午前中に終了、直に[illegible]及び軍用物設搶奪として起訴身柄は一件書類と共に高雄法院檢察局に送致されたが、殘り二名も同日中に送局さるるものと見られてゐる因、被害者古川兵曹の傷は軍醫長以下の手厚き治療を受けつつあるが脛骨の木葉微塵に粉碎されてゐる爲め[illegible]注意の如く成らざるもの已むなきものと見られ關係各方面は勿論一般市民の間に同情の要會として起り高雄の責任として何等かの善後策を講じたいと各所に於て論議されてゐる

精神病院法 十八日公布さる
實施は二月一日から

本島に於ける精神病院、精神病者監護は從來法的根據が無く近親の依賴により入院させる以外惡性な精神病者を强制的に收容する事が出來ない狀態で、兎角不便を感ずる所から督府衞生課に於て大正八年三月內地で實施されたる精神病院法精神病者監護法により下案を作成して過般來法務局にて審議中であつたが、一月十八日を期し愈々律令を以て公布され二月一日から施行を見る事に成つた。精神病院法、同施行規則、同府令及精神病者監護法、同施行規則[illegible]精神病院法は國庫の補助を受け罪を犯し[illegible]危險の虞れありと認めた者、その他を强制的に收容出來、精神病者監護法は精神病者の保護[illegible]

月桃の葉を摘みに行つて行方不明

[illegible]きにする月桃の葉を摘みに出掛けて迷ひ子になつた子供がある本籍臺南州[illegible]現住九一林寛容の二女林氏同妹(六)は十六日午後一時母に伴はれて米崙山水源地附近の野原に至り月桃の葉を摘んでゐたが、二時頃母が氣がつくと子供が居ないので大騷ぎとなり花蓮支廳へ屆け出で支廳員や親戚知己が多數で搜査してゐるが寒風の一夜を何處で明かしたか十七日になつても未だ見付からない

强烈な季節風 澎湖島に襲來

風速毎秒[illegible] 氣溫[illegible]

[illegible]

マ病患者二割增加
防遏費を增額

【基隆電話】基隆市における昭和十年中のマラリヤ患者數は二千四百餘名にて前年に比し約二割の增加を來してゐる、右は金瓜石鑛山工事、水道工事、區化會社擴業石炭關係勞働者等多數の苦力が入り込んだ結果と見られ、八斗子の如き百人に對し八人の患者を出してゐる事實に鑑み、市衞生課にては十一年度に於て防遏費の增額を爲し極力撲滅、服藥を勵行すると

納稅宣傳圖案と美談を募集

總督府では納稅思想の普及徹底を期する爲め納稅宣傳ポスター圖案及納稅美談を左の要項に依り募集する由

ポスター 納稅思想の普及徹底を目的とする幅一尺七五、長二尺六二にして總督府租稅の力その他の標語を記入したるもので彩色は五色以下△應募用紙は畫用紙とし一枚一圖案△締切二月五日、發表二月下旬△賞金一等三十圓、二等二十圓二人、三等十圓(三人)

美談 △本島內に於ける納稅に關し民衆の模範となる可き感賞美談△二十二字詰十二行の原稿用紙十枚以內△締切三月十日、發表三月下旬△賞金入選二十圓(十名)佳作十圓(十名)△宛名總督府財務局稅務課

けふ臺中市で全島國語演習會
深川局長が列席して開催

第二十二回全島國語演習會は臺灣教育會主催で十八日午前九時から臺中市明治小學校講堂に於て深川文教局長、鄭學務課長、王野社會課長、二屋編修課長外列席のもとに開催される國語の普及は內臺融和の基調をなし本島文化向上の緩衝をなすもので當局も多いに力を入れてゐる同演習會に出席する團體は國語講習所、公學校、青年團等の生徒、青年團員等合計百十名に及び演習會順序は左の如し
開會、君ケ代齊唱、會長挨拶、來賓祝辭、演習、講評、賞品授與、會長挨拶、出演者總代答辭、閉會

基隆市の共同墓地 山地に移轉

【基隆電話】基隆市共同墓地に於ては市街に接近し居る爲め龍川町第二墓地を官有地を借り受け民有地六甲步を合せて八十五甲步の山地に移轉する事となり、墓地整地費及び道路開鑿費十二萬圓の內十一年度豫算に五萬五千圓と火葬場建設費四萬二千圓を要求し新年度より移轉する事となつた

帝大再勝
對高校蹴球

[illegible]

天理教信徒が出役

奈良縣丹波市の天理教本部では本年一月から二月にかけて教祖五十年祭が盛大に執行されるので[illegible]

遊園地の鹿を野犬が咬殺
六、七匹が寄つてたかつて

【新竹電話】新竹市兒童遊園地に收容することになつてゐる大鹿は未だ檻が出來ないので外に繫がれてゐたが、十七日午前五時と六時の番人の交代時間に野犬六、七匹に襲撃され、憐れにも悲壯な最後を遂げた、これを知つた所員派出所員が急遽驅けつけたが內臟露出し野犬は鹿の臀部、腹部を食ひ散し市當局も此の慘狀に唖然としてゐる

彰化八卦山に『梅の名所』
ここ一週間が見頃

滿山百數十株の梅林で埋まり今が七分咲き、あたり一面馥郁たる芳香を放ち、ここ一週間が見頃だら……といへば水戶あたりから梅信と間違へるだらうが、之が彰化市の八卦山頂上にあり、而も市內でさへ知るもの稀だとあるから一大發見である十六日からした梅の便りを入手せる小山市尹は「彰化名所」が一つ增えたとばかり磯崎土木、黒光課長と共に早速梅林探見、自動車をブッ飛ばした、記者も一行の探梅に加つたが[illegible]からハイキングコースに好適の山道を徒歩でも約一時間で行かれる所、途中には國旗臺、相思樹の防林、果樹園等があり、[illegible]の直ぐ近手にあたり、淵泉と梅ソツクリの白櫻が咲き誇つて全山を被うて居る、淵泉と梅!相應しいコンビなので、來年度からは途中の自動車道も梅林もスッカリ手入れして風流人の吸收策に努めるさうだが人工の加はらない今年の眺めも亦一入である

[illegible]ーで之に對した、試合は果然猛烈な白熱戰となり、帝大は後半五分に於ける得點を守つて遂に再勝するところとなり久し振り凱歌を奏した、スコア次の如し

帝大 2 {1―1, 1―0} 1 高校

帝大 F・W 部原 根 尾永 服部 石 劉 野村 大 H・B [illegible] F・B [illegible] G K 岩瀨
高校 F・W 保田 石村 內幸 白 H・B 島木 顏 奥山 F・B 寺林 八 G K 早坂

【試合經過】(前半)帝大キックオフ帝大F・W好調屢々ノーマークにしてゴールをねらひしが高校G・K早坂よく防ぐ二十九分高校巧なパスで進み帝大G・KとF・Bの連絡くづれ奥村ゴールイン三十二分帝大俄然猛起バックメンの連絡よくF・W群かなショートパスで高校のゴールにせまり服部よくタッチしてゴールイン一對一の緊張裡に前半を終る(後半)高校F・Wよく球を得たるも帝大H・B、F・Bの連絡よく得點のチャンスとならず高校ノーマークのチャンスも帝大G・K村瀨の好防に無得、五分帝大H・Bよりの球を石橋巧に受けてドリブルで進みノーマークとしてシュートよく決つてゴールイン、その後兩軍互に屢々ゴールに迫りしが得點とならずタイムアップ

荒天荼會初手合せ

荒天荼會新年初手合せは十六日夕刻より梅の家にて開催、未だ屠蘇の氣去りやらぬ連中面白可笑しく一晩を[illegible]最後の決勝は左の如くで十時散會した
一等全勝金子七段、二等池田六段、三等谷山六級以下略

臺高七星會の寒中サロン 臺高七星會の第五回寒中サロンは十八(午前九時から午後四時半迄)十九日の兩日本校本館二階にて公開する

今日の船 (△印は貨物船)

▲出港
大球丸 後二時 福州 商船
第26共同丸 前十時 廈門 同
恆春丸 後四時 馬公 同
めなど丸 前九時 蘇澳 同
長沙丸 前七時 高雄 同
順吉丸 前七時 高雄 同
△石見丸 後二時 福州 同
△昭久丸 後四時 花蓮港 同
前八時 高雄 丸一

▲入港
高千穗丸 零時半 門司 商船
慶運丸 未明 鹿兒島 同
△中華丸 前九時 大連 同
でりい丸 未明 蘇澳 同

▲在港
廣東丸 第一岸壁 商船
△朝日丸 第十五岸壁 丸一
△羽辰丸 第三岸壁 郵船

葛なかだち 求職一件一圓 其他一圓 [illegible]

仲居入用 [illegible]

外交員入用 [illegible]

店員入用 [illegible]

讓店 小事務所向株式店の如き [illegible] 電話八八

讓玉突場 [illegible] ビリヤードプレーイ

昭和町四丁目 賣家有 昭和町派出所前

貸家 [illegible]

電ワに金融 商品券 質券 [illegible] 三成社

電話賣買並に金融 [illegible] 正和電話店

今年度 卒業生諸君へ急告!
●小學校卒業生諸君
●中等學校卒業生諸君
●大學專門校卒業生諸君
乾度成功する求職就職の急所あり
●今、どの方面で人を求めてゐるか
●その職業と待遇
●小學校卒業者はこの方面がよい
●中等學校卒業者にこの方面がよい
●大學專門學校卒業者のゆくべき道
●履歷書の書き方と注意
●婦人職業の實際
●これなら就職難はない
●感心な求職者の實例
●三井三菱その他の大會社の實際
●詮衡試驗合格の急所
●海外發展は何れへ(滿洲、南洋、ブラジル等の實際)
三井三菱をはじめ二十三大會社重役の公開
◎◎◎キング 二月號にあり大評判!
是を見逃しては一生の御損!大至急!(五十錢)

二松學舍專門學校
修業年限 三ケ年
出願 四月十三日迄
◎銓衡 四月五日迄
◎登間授業
特典 國語漢文中等學校教員資格
入學資格 中等學校卒業・小學校各種正教員・全隣教員

京城藥學專門學校
募集人員 約一〇〇名
卒業者特典 無試驗ニテ藥劑師免許ヲ下附セラル
願書受付 京城(一月廿一日迄)
試驗期日 四月四日 五日 六日
試驗科目 國語 代數 化學 英語(又ハ獨乙語)
試驗地 京城 福岡
詳細ハ(郵券二錢封入)京城黄金町本校ニ照會ノコト

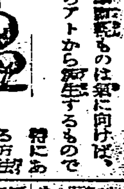

雨後の筍の文字通り、松茸といふ菌類のものは氣に向けば、アトからアトから何年でも發生するもので[illegible]
多收專門博士の松茸栽培
[illegible]

都會でも地方でも容易にできる松茸栽培

誰にも儲かる副業
趣味と實益
數字的に確實な實收
ぬれ手で泡のつかみ取り
[illegible]

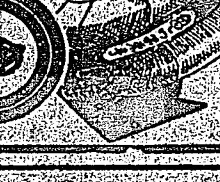

衞生的
包んでない裸の束子は店頭にて塵埃や、黴菌を吸收する恐れあり。食器を洗ふものとしては衞生上危險です。お求めの節は必ず衞生的に包裝された龜の子束子をお選び下さい。
龜の子束子
はれやかの効めに憂鬱も降參
東京 西尾商店

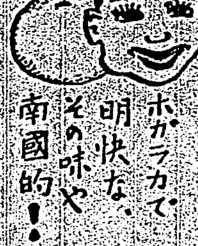

南國の產
ボンタンアメ
ホガラカで 明快な その味や 南國的!

アイスクリーム キャンデー
冷凍裝置
專門製作
合名會社 本多冷凍機製作所
東京市[illegible]

日光ペン
●全國文具店に有り●
東洋精器會社

美が女性の
生命なら、目はその美の代表であります、俗に「目は口ほどに物を云ひ」と申すとほり無言の目の表情ほど相手の心を打つものはなく、美しく澄んだ目は心の清らかさをさえ表明します

しかし、どんなに形の整つた目であつても、濁つてゐたり、充血してゐたりしては目の魅力は零になります

顔色、眉毛、唇は化粧品でどのやうにも美化されませうが、目だけは修飾の施しやうがありません、それで

日の美容法
としては、第一に目を患はないやうに注意すること、第二、目を常に清潔にすること、第三、目を強くする手當を怠らぬことが肝要です、お顔にだけ化粧品代を費し、目だけ構はぬ、では片手落です

サツパリと
滴さして置くやうにしますと、目の疲れが治り、目が強くなり、いつも目が健全で美しく保たれませう

朝の點眼が目の健康上非常に效果的であるのは、朝が一番目が不潔だからであります

しかし乍ら如何に美眼の爲でも、一時的收縮作用のため却つてあとが充血するやうな目藥は避くべきです、大學は古い歷史と正しい學理に基く眼科藥で、殺菌、防腐、收斂の效があり

眼病を癒し
目を強く美しくし、
そして大學獨特の
紫外線の害を防ぐ
三作用を持つ、吾國眼科藥界の權威であります

適應症
結膜炎　角膜炎　トラホーム　光線眼炎　麥粒腫　やに目　ほし目　打ち目　疲れ目　はやり目　なみだ目　血目　ただれ目　雪目　かすみ目

定價
目藥と大學洗眼器二種一函入の定價
臨時 ケース付
一瓶入 三十錢
二瓶入 五十錢
瓶付用特大 一圓
ケースなし
小瓶 二十錢
中瓶 三十錢
德用瓶 五十錢
小兒用 二十錢
大學洗眼藥 十錢 [illegible]

推奬　醫學博士 河本重次郎氏 ほか

大阪北濱　參天堂株式會社

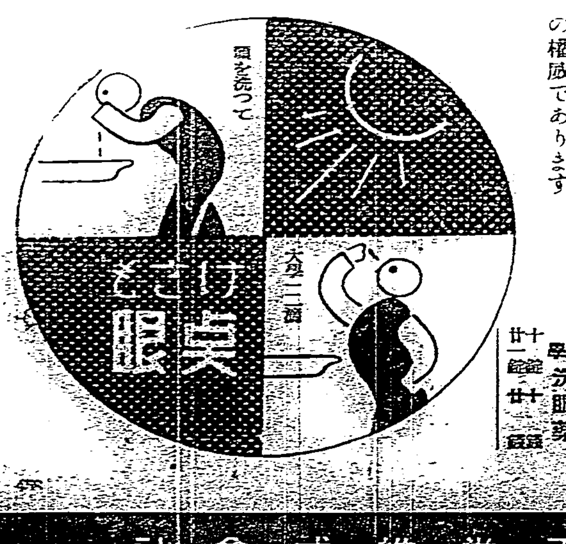

參加人員一萬に達した 島都の軍官民大會
折りからの大屯おろしを衝き 意氣大いにあがる

非常時再展開の春！十七日對英局臺北軍官民大會は午後二時を期し總督府前廣場に於て盛大に擧行された、倫敦軍縮會議に於て公正にして安當、堂々たる我が主張が不幸白人の迷夢を覺ますに至らず、潔く訣別し國民の義憤燃ゆる時、島都臺北三十萬市民は一齊に蹶起して戸毎に日の丸の國旗を掲げ意義ある首途の日に應ふれば郊外の靈峰七星、大屯の連山も珍らしく初雪に蔽はれ白皚々、大屯颪も肌に沁みてこの非常時に相應しい緊張を覺ゆ

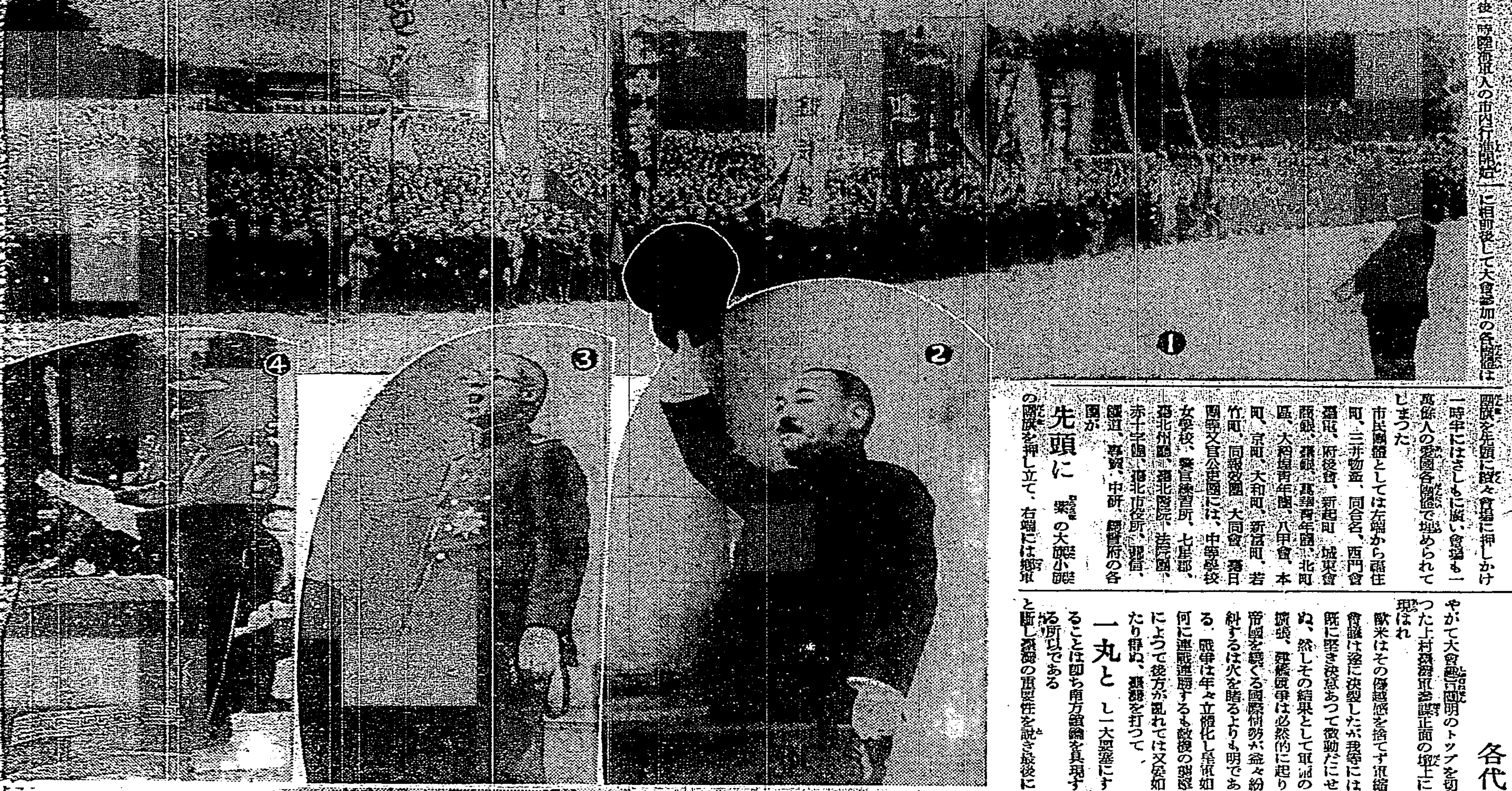

遙かに皇居を拜し 莊嚴裡に國歌を齊唱
參列者で督府前廣場を埋め盡す

午後一時陸海軍人の市内行進開始に相前後して大會參加の各團體は團旗を先頭に續々會場に押しかけ一時半にはさしもに廣い會場も一萬餘人の愛國各團體で埋められてしまつた

市民團體としては左端から福住町、三井物產、同合名、西門會、臺電、府役會、新起町、城東會、商銀、臺銀、萬華青年團、北町區、大稻埕青年團、八甲會、本町、京町、大和町、新富町、若竹町、同聲俱樂部、大同會、臺日、國語文官公吏團には、中等學校女學校、警官練習所、七星郡、臺北州廳、臺北醫院、法院團、赤十字團、臺北市役所、遞信、鐵道、專賣、中研、總督府の各團が 先頭に 「某」の大旗小旗の團旗を押し立て、右端には鄉軍と陸海軍が整然と居並び、いづれもこの盛容に襟を正して開會を待つ、正面には中川總督、柳川軍司令官を始め左側には小濱、石垣兩局長、野口知事、伊藤高等法院檢察官長、又右側には福田守備隊司令官、岩村第三艦隊參謀長、河村本社社長が前列に高木軍附監、桑名第一聯隊長、上村參謀、三好、荒木、臺觀察、那珂役諸氏など全市の主なる官民總出である、定刻正二時劈頭たる開會合圖の

喇叭が 鳴りひびき戶水州國防義會副會長は開會を宣す、會衆一同東北方に向つて皇居を遙拜し次いで君が代を合唱すれば高塔にこだまして莊嚴言はん方なし

舌端火を吐く 愛國の叫び
各代表が決意を闡明

やがて大會趣旨闡明のトップを切つた上村參謀海軍參謀正面の壇上に現はれ 歐米はその優越感を捨てず軍縮會議は遂に決裂したが我等には既に堅き決意あつて微動だにせぬ、然しその結果として軍備の擴張、建艦競爭は必然的に起り帝國を繞ぐる國際情勢が益々紛糾するは火を睹るよりも明である、戰爭は年々立體化し星條旗如何に連戰連勝するも敵機の襲擊によつて後方が亂れては又居如たり得ぬ、飛機を打つて

一丸と し一大要塞にすることは即ち南方鎖鑰を具現する所以である と斷し臺灣の重要性を說き最後に 臺灣島を要塞たらしめよ、速かに防空施設をなせと結ぶ

闡明の第二陣は松永海軍少佐で歐米の頑迷をわらひ我が要求の安當なるを說き決裂の結果歐米は爪牙を磨いてその魔手を東洋に伸ばすことは必至の勢である よろしく

歐米の 蒙をひらくべし 不拔の決意を以て更に進んで と結ぶ

官民代表野口知事は不脅威・不侵略の我が要求を蹴つた歐米は必ずや近き將來に於て東洋に狂瀾を捲き起すべく企つるも我等は勇躍して三千年金甌無缺の國體を護らんと結ぶ、河村本社社長は民間を代表して 建國以來三千年我が國民性を說き軍縮決裂に及び、更に南方生命線國防の前哨線たる臺灣島の重要性を力說して住民として又

民間人 として よく銃後の民として の重責 を盡さねばならぬ と說破し、いづれも多大の感動を與へた

宣言決議は福田鄉軍聯合支部長提案、滿場一致これを可決、更に全島に放送講演をおくる事を可決、海陸軍大臣の祝電披露あり最後に中川總督の發聲にて天皇陛下萬歲を柳川軍司令官の發聲にて陸海軍の萬歲を三唱し非常時克服の覺悟を新たにして同三時閉會したが大會中義勇號三機高く低く上空に快翔して勇ましとも勇まし

宣言

倫敦に於ける五大海軍國會議は帝國の提案に係る共通最大保有量設定案の拒否と共に帝國全權の會議脫退通告となれり、夫れ吾が提案は海軍軍備を如實に縮小し、各國の安全を期する不脅威不侵略の軍縮原理に立つものにして、其の公正安當なるは素より論なき所なり。然るに英米等は著來の優越感存續に專念し且新興日本の擡頭を抑制せんとし殊更に帝國案を排除拒否して遂に帝國が中に執り正を覗みて國際協調を達成せんとする企圖を瓦解せしめたり

顧つて帝國全權が 歐米四大國全權の間に伍し四國の重壓に屈せず、堂々帝國政府の不理公道に基く軍縮の大精神を闡明し克く國威宣揚に努めたる其の心勞と努力とに對しては日本國民として深甚なる敬意を表せざる可らず。惟ふに今次の軍縮會議決裂に依て帝國國運の進展には自から一新紀元を劃さるべく內外の諸情勢は新なる非常時局を招來せり 吾人は今後如何なる難局に際會するも斷じて其の主張を枉げざるのみならず益々其の使命と其の國際的地位との認識を深厚にし戮力協心、一路邁進せんことを誓ふ。

右宣言す

決議

一、帝國は其の世界的地位に鑑み斷じて屈辱的劣勢海軍力に甘んずるを得ず、吾人は益々我が公正安當なる主張の闡明に努め以て均等海軍力の獲得に邁進せんことを期す

二、吾人は現下の國際情勢と臺灣の地理的狀況とに鑑み益々軍官民心を協せ力を一にして以て國防の完備に努め南方生命線の確保を期す

右決議す

皇紀二千五百九十六年一月十七日

對時局臺北軍官民大會

武裝も勇ましく 陸海軍部隊の行進
空には飛行機三臺が亂舞し 市民は歡呼して迎ふ

吾等南方生命線を守る本島民の愛國、護國 燃え上り、その赤誠が爆發するところ十七日大臺北市民の蹶起となつて意義深き軍官民時局大會は開催されたがこれに先立ち光輝ある陸海軍の市內行進は非常な緊張裡に行はれ民心に強く感激を與へた步兵第一聯隊一箇大隊及び海軍陸戰隊一箇中隊の參加部隊は午後一時臺北驛前に武裝勇ましく

勢揃ひ し海軍軍樂隊を先頭に海軍部隊陸軍部隊の順序で步武堂々驛前を出發し所定道順の通り州廳前から御成町踏切りを越え太平町三線道路 本町通りを經て午後二時督府前の大會場に到つたが驛前出發と同時に空には我が國防義會寄贈の義勇號三機が臺北市上空に現はれ一機ぐ空を突いて機影を沒するかと思へば他の一機は爆音物々しく吾等の頭上に迫り高く低く旋回を續け宣傳ビラを撒布しながら陸の行進に相呼應して亂舞する樣は、暗雲低迷する上空をロンドン外交戰場と假想して恰も我が永野、永井兩全權が不斷不脅威不侵略の公平な我が共通最大限の主張をひつさげ各國の反對を押し切つて縱橫無盡に活躍する勇姿にも似て強き感銘を與へた、また行進の道筋は國旗にはためく國旗の門先きに立ち出でた

家族達 は何れも歡呼と してこれを迎へ殊に太平町筋には附近小公學校兒童整列の感激に滿ちた迎送が行はれて時ならぬ雜沓を示した

岩村少將の 軍事講演會
多大の感銘を與ふ

第三艦隊參謀長岩村少將の軍事講演會は十七日午後三時半より臺北市樺山小學校講堂に於て開催野口知事、松岡市尹、臺灣軍兵部長外官民多數を迎め先づ戶水內務部長の挨拶あつて後岩村參謀長を紹介同少將は軍縮會議決裂と列國海軍の情勢と題し約一時間に亙つて堂々熱弁を揮ひ聽衆に多大の感銘を與へて同四時半盛會裡に散會

寫眞說明

（1）愛國の熱誠をこめ、總督府廳舍前廣場に參集した軍官民一同
（2）中川總督の天皇陛下萬歲
（3）帝國陸海軍の萬歲を絕叫する柳川軍司令官
（4）宣言決議文を朗讀中の福田鄉軍臺灣聯合會會長
（5）、（6）城內通りを行進中の臺灣步兵第一聯隊及軍艦比叡陸戰隊の精銳

革命資金として數萬圓を埋藏
猥褻極まる祕密室 呆れ返った大本教

【東京十七日發】大本教取調べに關し司法、內務兩省では慎重な態度をとり、京都檢察局にて檢事六名、警察官四十數名に對し大本教幹部會を開き尨大多數に亙る教義概念を把握せしめ、取調べ方針を授け、幹部の本格的取調べに着手したが、取調べ進行するに連れ不敬陰謀猥褻の限りを盡して居り〇〇と稱しまた〇〇と呼ばしめ中央祭壇には自己の半裸肖像畫を掲げ、祕密室には猥褻極まる〇〇の屏風、男女の〇〇を象つた彫刻類が山積し見るものの目を瞠はしめてゐる 更に昭和神政と稱する革命計畫には鐵砲を十數挺に別け各金策集には全國信徒の寄進やインチキ藥の賣付けに依り既に數萬圓を調達して地下室に埋藏して居り國體變革の計畫あるは歷然としてゐるので、內務省では司法處分と同時に治安維持法治安警察法を適用し大本教を解散せしめ布教所も撤廢を命じ邪教撲滅を期してゐる

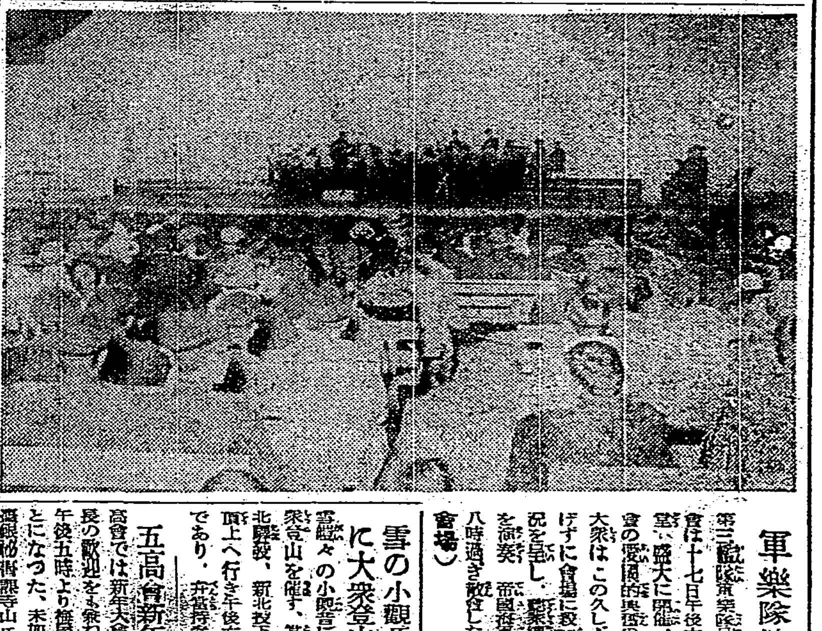

軍樂隊演奏會

第三艦隊軍樂隊（三十四名）演奏會は十七日午後六時半新公園音樂堂で盛大に開催、晝間の軍官民大會の愛國的感激の後をうけて市民大衆はこの久しぶりの奏樂に寒さにもめげずに會場に殺到し文字通りの盛況を呈し、興趣超立裡に君ヶ代を演奏 帝國海軍の萬歲を唱へて八時過ぎ散會した（寫眞は演奏會場）

內地でも大降雪
列車が大遲延

【長岡十七日發】越後地方は吹雪猛烈を加へつつあるが、十六日夜信越線三條驛發上野行列車は十七日午前一時頃帶織信號所附近に立往生し、午前八時頃城岡驛に延著其他列車何れも一時間乃至三時間立往生した

交通杜絕狀態

【高田十七日發】高田市を中心とする信越國境方面は十六日夜より猛烈な吹雪襲來し、近接町村の交通網は殆ど杜絕し 地方民は雪に埋まつて只管天候の回復を待つてゐるが、このまま數日間續けば昭和二年の大雪の二の舞を演ずると見られ戰々兢々としてゐる、鐵道でも貨車は休止し客車のみ運轉して辛うじて運轉してゐる

三人遂に壓死

【米澤十七日發】十六日夜山形縣南置賜郡中津川村渡邊虎松（ ）方及び隣家の兩家に積雪の重りで居宅が倒壞し渡邊方では虎松及び三女芳枝生後十日の嬰兒の三名壓死した

列車盲目運轉

【山形十七日發】十三日來の降雪は益々猛威を振ひ山形保線事務所管內では一萬三千餘りの人夫を繰出し除雪作業に必死の活動を續けてゐるが列車は何れも遲延或は盲目運轉を續けてゐる

相澤中佐の 謹嚴な獄中生活
公判は愈よ廿八

[illegible] 二一第一師團軍法會議[illegible]に移され[illegible]相澤中佐の[illegible]その[illegible]明るみ[illegible] に所員も全く感激し[illegible]八日の陸軍始觀兵式當日に[illegible]下が行幸あらせらるることを聞き及びて前九時半より陛下の還幸まで一時間半直立不動の姿勢で遙拜[illegible] ある、昨今は起床六時[illegible]し午後九[illegible]室外運動での[illegible]國家民族に關するものを愛讀し[illegible]を送つてゐると

春場所
八日目の勝負

【東京十七日發】大相撲春場所八日目勝負左の如し

綾錦（押出）錦華山
射水川（叩込）三熊山
伊達の花（出投）楯甲
駒の里（押出）大八洲
土州山（捻り）浜波嶺
桂川（押倒）和歌島
金湊（叩込）大邱山
海光山（吊出）防長山
九州山（小手投）瀨川
玉の海（下手投）新海
磐石（吊出）綾川
双葉山（二枚蹴）出羽湊
富の山（突出）番神山
出羽の花（打棄）松前山
巴潟（押切）高登
笠置山（とつたり）大潮
鏡岩（寄倒）瓊の浦
男女川（小手投）綾昇
玉錦（寄倒）清水川
旭川（不戰勝）武藏山

打出六時三十分

雪の小觀音山に大衆登山

趣味登山會では白雪皚々の小觀音に十九日を期し大衆登山を催す、當日は午前八時臺北驛發、新北投下車、頂上へ行き午後六時頃臺北の豫定であり、辨當持參のこと

五高會新年大會

臺北五高會では新年大會を齋藤高等法院長の歡迎をも兼ねて來る二十四日午後五時半より梅屋敷で開催することになつた、未加入の向はこの際森眼科醫院奧山氏まで申出られ度い由

俚謠月例會

若草會では十八日午後七時より市內大正町五條入口山本榮次氏宅にて俚謠月例會を催す由持寄句「硝子」「毛絲」一人五句迄 同好者の出席歡迎

すわらじ劇 二の替り

榮座にて開演中のすわらじ劇は一般觀客の[illegible]その熱演に十五日開演以來滿員の盛況をつづけてゐるが十八日から二の替り番組をなすと

けふの催し

△臺北高校七星寮主催音樂サロン 十八日正午より四時半迄及び十九日午前九時より午後四時半迄同校本館二階にて
△菓子作り方講習會 午後一時半より第二高女にて
△臺北商業武道大會 午後一時より同校にて

けふの天氣

[illegible] 北東の[illegible]風曇後小雨
△北部地方
昨日の最低氣溫 四十四度四分（午後七時同下降中）
（臺北氣象觀測所發表）

特別廣告
貴金屬專門 美工堂

紅茶園から大阪まで [illegible]

すわらじ劇團 倉橋仙太郎一黨
●連夜滿員厚く御禮申上ます……
●第二回替り藝題
第一 轉げ行く骰子 一幕 加藤秀雄氏作
第二 疵 高倉 三幕五場 長谷川伸氏作
第三 入選 一幕 中野實氏作
榮座

一家揃つて樂しむ映畫は大都映畫に限る
大衆席…（二十錢）
青柳龍太郎・松坂澄子主演 星小僧大郎吉
P.C.L.傑作オールトーキー 河向ふの青春
長脇差子守唄
●第二世界館●

嵐寛壽郎 大熱演 活人劍 オールトーキー！！
荒木又右衛門
伏見信子・河部五郎主演 女人祭 本日より大公開
萬華 芳明館

齒痛 頭痛 ガオガンに限る

新興キネマが空前の計畫による未曾有の豪華時代映畫愈大公開
阪東妻三郎主演 山田五十鈴 月形龍之介 特別出演
日本一の映畫
新納鶴千代
新興第一映畫 合同作品 全發聲

突破無理
發聲古くとも新味彷彿せり 名畫を選んで諸彥に目見ゆ
◎多大の御愛顧を希ふ◎
芳乃館

陸海軍行進飛機翱翔
軍官民時局大會
總督軍司令官列席
宣言決議打電激勵

軍縮會議。十五日正式通告脫退。與華府四國訣別十餘年來。已脫軍縮羈絆而進至自由舞臺。臺灣總督府。欲使島內各市及郡所在地住民。認識其趣旨十七日各地皆開軍官民時局大會。臺北市亦於同日午後一時。開始陸海軍行進。參加部隊即步兵第一聯隊一箇大隊。海軍陸戰隊一箇中隊。武裝凜々劍佩鏘々。齊集於臺北驛前。是日恰逢小觀音山初晴。大屯諸山[illegible]細雨來成追人。市民更覺愛[illegible]行進以軍樂隊爲先導。次則海軍部隊。陸軍部隊。從州廳前經御成町市場前。轉入出榮町。出太平町。從北門通道橫截路。出三線道路。消防組前直透本町。抵府前大合場。飛行機從空中散下宣傳單。海軍軍縮會議決裂。島民宜進於國防。臺北軍官民大會。午後二時乃開會。文官一邊有中川總督。小濱長官代理。野口臺北州知事。石垣警務。中部殖產各局長其他。武官一邊則柳川軍司令官。福田守備隊司令官族洲參謀長。岩村第三艦隊參謀長。上村臺灣軍參謀其他。民間河村木社長。貴族院議員其他。齊列於總督府衙正門前。北畔海軍軍樂隊。府衙前廣場。北方有陸海軍隊。鄉軍。官公吏。一般市民約萬餘名參集。

一、開會辭（戶水臺北州國防義會副會長）
二、皇居遙拜　一同向東北方行最敬禮
三、國歌合唱
四、大會宣言（[illegible]）
五、宣言決議（[illegible]）
六、打電決議
七、祝詞披露　中川臺北州地方課長。披露陸海軍大臣及帝國在鄉軍人會長其他祝電。
八、天皇陛下萬歲三唱　中川總督發聲　一同和之。
九、陸海軍萬歲三唱　柳川軍司令官發聲　一同和之
十、解散之辭　戶水副長

午後三時終了。三時半起約一時間。在樺山小學校講堂。由第三艦隊參謀長岩村少將。講演軍縮會議決裂及列國海軍情勢。聽衆滿堂。入夜於新公園開音樂及映畫。宣言決議如左。

宣言

倫敦五大海軍國會議。最大保有量設定案。由帝國全權。通告會議脫退。夫我提案。本於爲期海軍之軍備縮少。各國安全不脅威。不侵略之軍縮原理而立案者。勿論爲極公正妥當。然而英美等之徒來優越感。依舊存續。且欲抑制新興日本之擡頭因而拒否我帝國之提案。

決議

一、帝國於世界的地位。斷不甘屈辱的劣勢海軍。吾人須努力闡揚我公正妥當之主張。期獲得均等海軍力。
二、吾人鑑於現下國際情勢。新招致非常時局。內外展。自當盡新紀元。內外情勢。新招致非常時局。吾人今後縱遭際如何難關斷不可托其主張。吾深厚認識臺灣使命。及國際的地位。戮力協心一路邁進右宣言。
遂使我執不屈服。欲達成國際協調之企圖。至於瓦解翻覆帝國全權。介歐美四大國全權之間。受四國之重壓。毅然不屈。克堂々宣揚國威。其勞心。吾國會議決裂。帝國之運之進表敬意。惟今次之軍縮之處。日本國民。特深甚公道軍縮之大精神。努力期國防完備。南方生命線確保。
勢之。及臺灣地理的狀況宜益軍官民協心一力。
右決議

皇紀二千五百九十六年一月十七日
對時局臺北軍官民大會

今期產糖照前料想
千六百三十四萬擔
客臘糖分低於前期

據日本糖業聯合會臺灣支部調査。新式製糖九社十二月中製糖實績。原料蔗搾額十三億六千八百餘萬斤。製糖百六十二萬擔。糖分一成一分八厘。低於前期一厘五毛。此乃九、十、十一三箇月間。比較的高溫。且有降雨。孕穗甘蔗至十一月一齊出穗。且出側芽。登熟遲延。海岸地帶原料。因十一月中旋風蔗葉破裂。妨害登熟。十二月中各社糖分。臺灣臺東兩社一成三分。其他皆一成一二分而已。比前期更劣。甘蔗自一月上旬。已漸登熟。今後糖分當相當上昇。一月二日現在殘存原料。百七億斤。一月豫想一千四百七十二萬擔。今期總生產額。照第二回豫想。爲一千六百三十四萬擔也。

厦門舊年末景況
滙水關係受惡影響
臺灣仲繼輸出激減

厦門地方經濟界。向來概以南洋華僑之送金而支配。然近數年來。因市區改正工事漸就緒。道路及建築物工作亦中斷。且因滙水關係。南洋方面送金激減。故此數年間。厦市金融界大蒙惡影響。就中地價之變動。尤出意外。如當時市要衝之一等地。當五年前之好況時。一丈四方値三千餘元者。今則跌下十分一之三百左右元。且到處巍然聳立洋樓。今竟無人居住者。比々皆是也。蓋于南洋成功之華僑。當金價高張之際。相踵返厦大興土木。爲永住之計。斯時景況大佳。厦市各途色々有生氣。然物極必反其後銀臘金落。南洋送金漸減。而政府亦似嫌副華僑所爲望。以爲終非久居之所。車薪杯水。何濟于事。于是再相率南渡。自是歲氣。逐年衰退。于今爲甚。故該地銀行及錢航業者。大起恐慌。對各種企業放資。或不動產出資。咸起嚴戒。因而金融梗塞。一面觀吾臺對厦貿易狀態。鑑于高唱日華經濟提携之今日。而事情如是。自不免受多少惡影響。顧吾臺之仲繼輸出。于此數年來概由水客（俗云走水）輸出。此三年前輸出隆盛時。于閩南往來之水客。凡五六百名。每船出入水客有三百名以上。每人帶貨。平均三百圓以上。總額十二三萬圓。而現在水客。僅有數十名。于此可見一斑矣。

汽車飛行機船等連絡輸送
聽旅客任意選擇
廿日公布二月一日實施

鐵道省與日本航空輸送會社之連絡輸送。于客年十月十四日實施。本島亦有計畫。客臘鐵道部小川運輸課長上京。與各方面折衝。經得成案。訂來二十日。以鐵道省公報。並鐵道部報。發表鐵道航空連帶運輸規則。至來二月一日實施。即臺灣鐵道。與內地鐵道省線。近海郵船大阪商船。日本空輸會社間。連絡運輸。假如自臺南欲赴仙臺時。臺南臺北間乘汽車。臺北至東京乘飛行機。東京至仙臺乘汽車。僅以一枚連絡票通用。又基隆至神戶乘汽船。然後乘飛行機往東京亦可。爲是諸旅客。非常便利。且得任意選擇乘船或汽車飛行機。該連絡券發賣處島內即基隆。臺北。臺中。嘉義。臺南。高雄。屏東等七處。內地方面。即省線之東海道。中央。山陽。東北。鹿兒島。長崎。佐世保。日豐各線主要驛四十一處。日本航空會社即臺北。東京。名古屋。大阪福岡。那覇各都市。船會社即三宮。門司。基隆等處。

林石黍。陳春金五氏重任。臨席官中野商工課長。臺北州中間書記訓辭。四時四十分閉會。六時開酒動寫眞。以爲餘興云。

基隆新願祭
擧於神社
祈禱國威宣揚

基隆市國威宣揚新願祭。去十七日午前五時半。擧於基隆神社境內。是日午前五時。燃放煙火二發爲號。渡邊要塞司令官。及安詮院基隆郡守。外軍官民多數。並鄉軍。青訓生等諸團體。陸續臨席。列[illegible]到。由神官修祓獻饌。祝詞。玉串奉奠等。如儀畢行。至同六時頃。禮成退散。又青訓生。於式後。發射模擬瓦斯大砲云。

羅東鄉軍
國防義會支會
擧祈願祭

羅東在鄉軍人分會及國防義會羅東支會。去十七日午後二時。在羅東神社前。爲對時局問題。嚴粛擧行祈願祭。是日參列者有二千餘名。首由茂木神官。修祓。獻饌。祝詞。次小野田郡守。玉串拜禮。在鄉軍人分會長。羅東街長。營林所羅東出張所長。各官公衙。職員總代。及小公學校兒童。愛國婦人會員。並各組合。會社。防組員。青年團員。壯丁團員等之總代。奉玉串拜禮。午後三時閉會。

臺北三井物產
支店長更迭

三井物產支店長。十七日異動。命臺北支店長廣岡信三郎氏。轉長神戶支店。臺北支店長代理池田卓一氏。爲臺北支店長。兼高雄支店長。十七日東京電云。

石炭業界好況
需用激增出炭漸減
若輸出對岸則更貴

礦業界好況時代。臺灣產石炭。視三四年前不況低廉時。僅騰二三成乃至四五成。目下粉炭一萬斤約三十六七圓乃至四十圓。熟炭千斤十二圓。四年前粉炭最低十六七圓。熟炭千斤七八圓而已。近因米價漸騰。務資昂貴。採金有利。礦夫多被採金業者傭入。以致炭礦夫減少。且各炭坑漸入老境。產炭困難。臺灣事業界工業界勃興。年々需用增加。其大概如左。

鐵道部及製糖會社。各增用十萬噸以上。
臺南製紙會社。增用二萬噸。
輕銀工場今夏四五月間可成。一年間需用五六萬噸。
基隆電化新會社。增用二萬噸。
臺北馬場町製紙板者。增用三四萬噸。

因上記關係。故目下起至極度。此後若非銀水再騰。輸出對岸有利。則炭價諒無再起之理。蓋前年銀水高昂時。臺灣炭有一部輸出對岸。目下各驛貯炭無[illegible]

北州教聯主催
視察中州
十七日出發

臺北州教化聯合會主催。以州下街庄長。役場書記公學校訓導。教化委員其他。組織部落教化研究視察團。團員五十名。去十七日午前十時。齊集于州會議室。礎商視察諸事後。分作四班。由鈴樹教育課長。佐々木教育主事引率。搭午後零時七分發臺北驛赴臺中市。出席于全島國語演習會。然後視察員林郡下之部落教化研究會。斗六郡國語普及狀況。及同郡下部落教化狀況。嘉義國語講習所狀況等。至二十一日歸北。

基隆永三旅館雇人
拐帶金三千圓逃走
現由水上署搜査中

基隆市旭町二丁目。永三旅館雇人葉泰山。年二十六。去十四日往彰化銀行。領取現金三千圓。拐帶逃走不知去向。疑其逃往于對岸或內地。乃急報其事于水上署。現由刑事搜査中也。

回九十一錢以來新高値。各限亦貴。去八十錢臺。市況旺盛。豆油是期那留貝氣旺盛云。

千代館雇人
竊取貯金

臺北市下奎府町三丁目。千代館雇人。蒲田須太。年三十四。去十五日竊取主人郵便貯金簿。提領五百六十圓。逃走不知去向。當局接報。亦急向各方面搜査中云。

天佑丸船員
溺屍撈起
由鼻頭角庄民

基隆郡瑞芳庄鼻頭角海岸。去十七日朝。浮一溺屍。由庄民發見撈起。是乃去二日顚覆之天佑丸船員。於是遭難者九名。全部發見云。

楠梓信組
十九日總會
重要議題

岡山郡楠梓信用購買利用組合第十七回通常總會。決定七月十九日午前八時半起。開於楠梓公學校。附議事項。主爲總會變更爲總代會。及理事四名。事務所建設等件。右議事中。最注目者。爲總會變更爲總代會。聞組合員中多有反對之聲浪云。

岡田廣田高橋三相
二十日參內奏事
皆爲議會演說施設內容

東京十七日電。第六十八議會再開劈頭。岡田首相施政方針演說內容。十七日在閣議。與廣田外相。高橋藏相演說草稿。一律決定。岡田。廣田。高橋三相。訂來二十日午後一時半。一同參內。謁聖將演說內容上奏。並請御批云。

閣議決定二事
一廢增輸入稅

東京十七日電。十七日閣議。決定二事。一、照昭和十年勅令第二百八號。昭和九年法律第四十五號第一條規定。輸入稅增加所關之件廢止。一、照昭和九年勅令第百十九號。南洋群島貿易調節。及通商擁護所關昭和九年法律第四十五號廢止云。

定例閣議
外相料脫退
或不大衝動

東京十七日電。十七日定例閣議。午前十時三十分開於首相官邸。岡田首相以下各閣僚（後藤內相缺席）出席。先由白根書記官長。朗讀首相施政方針演說原稿訂正案。求各閣僚承認。次廣田。高橋兩相。各示以外交方針演說。財政演說原案。亦求諒解。三相案無異議決定。次外相軍縮會議脫退後情況所述如左。情勢雖或不明。然因我國脫退。想不起大衝動。言擧。當面政務決定。同

質疑只二名
政府無議案
貴院閑散

東京十七日電。二十一日休會再開第一日。迫在目前。貴族院與衆議院必至解散。如係例年。對國務大臣演說。有十名內外質疑通告者。本年則少。不過公正會二名。交友俱樂部一名。通過事務局。此外政府並無提出一件議案。事務局一應對政府。問以[illegible]

壽農號問題
菊池男說明
報告總會

東京十七日電。貴族院公正會。十七日午前十時開總會。菊池武夫男。關臺灣總督府[illegible]壽農號問題。將其視察調查結果。報告。作成日程。定質問通告者質問順位。有無。十八日午前中。否說明。正午散會云。

松方幸次郎氏
故床次氏地盤
出馬確定

東京十七日電。曾傳松方幸次郎氏出馬說。今也。議會劈頭解散。意見確實。其立候補爲決定的。昭和會內舊床次系之人。早爲奔走準備。勿論襲故床次遞相舊地盤。當選確實云。

文西議長反問永野全權
日本政府有無留人
傍聽會議並作情報

倫敦十六日電。永野全權。十五日致文西英海相。脫退通告文。文西海相。十六日得四國會議同意。正式回答永野全權。其全文如左。謹啓。日本代表[illegible]

最終日英會談
爲傍聽會議

[illegible]

德國畢總統
軍備協定
斷然拒絕

倫敦十六日電。據倫敦外交界某方面所傳。德國畢總統。因英國政府。以大國間。軍備計畫互相通報協定有無參加用意。非公式徵求內意而來。即答以斷然不同意云。

四國會議
決定事項

倫敦十六日電。十六日四國會議。主要決定事項。一、繼行量的軍縮討議。一、檢討英法意案。一、各國海軍所關情報交換。爲一切海軍協定前提必要事。四國一致承認。一、情報交換內。建艦豫告之必要。四國一致高唱。一、約前二項目的。努力協定達成。一、諒承日本脫退。承認議長對日回答文案。一、日本脫退後。四國會議開催。與軍縮會議開催趣旨。法國的無矛盾。意見一致云。

閻氏就任
副委員長
軍事委員會

北平十七日電。閻錫山氏。十六日在太原。就軍事委員會副委員長之任。與馮玉祥。並擔當蔣介石氏軍事指揮權之一半云。

政友明徵派上奏案
得久原山本（悌）兩長老署名
氣勢益昂俄然注目

[illegible]

總代員會
監事重任

臺北觀業[illegible]

六連特產

[illegible]

關水產講習所問題
臺南高雄澎湖一致
爲期設於南部將開大會

松尾高雄市尹。去十六日午前十時許。關水產講習所問題。偕楠田。安藤。中村。高木諸市會議員。臨驛自動車。造訪臺南州市兩當道。然後於是日下午一時半頃。在臺南市街市尹公室。與古澤臺南市尹。橫山助役。村上（商工會）。蔡培庭（總商會）。阿波（協和會）。王開運（商工業協會）。津川（商業會）。原田（同志會）。川上（愛市會）。等各團體代表者。開兩市礎商會。礎商結果。決定臺南。高雄。澎湖。三者一致。將講習所設置場所。一任於督府。惟必欲設于南部。因訂來二十二[illegible]在高雄市[illegible]

附後續騰。豆粕賣物甚少。邦商賣物多數。因而續騰。現物突破一圓九十錢。內迫昭和六年八月之二圓臺。期近九十錢。七年二月一

中山大學學生排日
決組宣傳隊百餘隊
赴全國各縣到處宣傳

廣東近訊。國立中山大學。自一月八日起。停課二月間。赴各縣宣傳排日。先是去七日在文明路舊校大禮堂。開校友會。決議結成全國抗日學生團。並對一般民衆。徹底抗日救國趣意。以十名或二十名爲一宣傳隊。計組一百餘隊。赴全國各縣[illegible]
中山大學々生。排日運動已有三回云。

員林郡下組合
選會議員

臺中州員林郡員林街外八庄組合會議員之總選擧。訂來二十一日。九街庄一齊施行。其選擧規定。皆與市街庄議員之選擧同。而選擧權者。即現任街庄協議會員全部百三十名。有被選擧者。則納五圓以上街庄稅住民凡七千餘名。然要選之議員。定員每一街庄各一名。合計十八名。

十六日總代會
改選役員

宜蘭郡礁溪庄信用販賣購買利用組合。去十六日午後一時二十分起。在礁溪庄役場樓上。會議室開總代會。[illegible]宜蘭郡守。勸業系名主任列席。首由呂天賜組合長開會敍禮。就議長席。報告總代員五十四名。出席者四十名。委任者一名。並昭和十年度財產目錄貸借對照表。事業報告書。及剩餘金處分法等後。審議定款變更。諸總代員。討論結果。照原案通過。後由中郡守訓示。最後改選役員。最高票。林天賜氏。四十票。次呂天賜氏。林懋貴氏。莊康金魁氏。廖朝英氏。黃朝奎氏。[illegible]根等氏。後續開懇親宴。五時頃。盛會裡散會。

英人視察東臺灣
行動可疑或爲間諜
宜蘭郡求各郡嚴重監

[illegible]民及外澳海岸。視察飛機著陸地。乃以徒步。赴頭圍。由頭圍乘汽車歸礁溪。其擧動可疑。且携有東臺灣精密地圖。寫眞機。故蘭郡當道。疑爲外國間諜。已對隣接各郡。求爲嚴重監視。又該人於客年。稱爲錢山業者。含來臺[illegible]次云。

基隆

武道始式

基隆水陸兩警察署。訂來十七日。午前九時起。假基隆警察會館。擧行昭和十一年武道始及大會。始由兩署長迎名。案內各方面往觀云。

寄附巨金

基隆義成家畜合資會社。代表社員故楊滿賜氏之葬儀。去十三日午。九時。於其自宅前設祭壇。喪主執行。僧侶誦經及吊辭後。披露吊電。是日高橋要塞司令官。小松勸業課長。外官民約四百名。至十一時頃。式畢發引。轜轍及其他陣頭甚多。延長三千米突。中亦有參列參加。該街而行。葬於[illegible]川町新墓地。又楊氏對社會公益事業。自大正十二年起。每年寄附同風會。其金額達九千餘圓。其他慈善事業。亦多寄附。[illegible]

詩壇

輓鄭水南詞兄　施梅樵

[illegible]々頻成哭友詩。能禁下筆不淒其。老來兀坐愁孤寂。笑謔還誰可解頤。
善飲能吟的是難。逆來順受覺恢寬。風流不讓東方朔。絕倒詼諧欲墜冠。
北遊我昔滯經旬。杜顏殷勤往來頻。上半車塵[illegible]不厭頻。最是登臨饒興趣。
[illegible]平生勘破死生關。死々生々視等閑。[illegible]吟魂長此往神山。

瀛社吟會拈字賦柏梁體

子柄寅回百福臻。福林
一篇藻繪慶同春。欽賜
鄭魯依然在海濱。文淵
此生幸作太平民。蘊藍
君子愛衆而親仁。自卜
世道人心維不純。子楨
總思大雅同扶輪。純青
借著莚前謀數陳。鏡邨

澎湖

商戰緊張

廳下馬公市場。自街役場。再拆建商店以來。市況頗加熱鬧。近如菁果。魚介及鐵器雜貨。各肆林立。又如由臺島運來故衣。排列市邊。而朝陽門外。復有新開珈琲店者。即和洋雜貨。亦計十一間。餅蝦餌店。布店。米店。糖米公司之設立。亦見續出云。

材木暢銷

去年舊曆乙亥。島中人以爲年利。最宜起築家屋。各鄉社頭新住家。及計新築厝者甚多。沙港一鄉新建厝棟。及住屋。多至二十餘棟。良文港亦有十棟以上。港子尾鄉許滌氏亦建築厝棟。其他各庄亦新多數。故材木杉瓦等項。甚見暢銷云。

嘉義

取締衛生

嘉義署。因鑑于臺南州警務部衛生課[illegible]

市況不振

[illegible]

壓碾以須

[illegible]

[illegible]

小說

偵探案

新式科學的搜査（十七）
檢血驗苗（二）

[illegible]

臺灣日日新報 夕刊
十一月十七日
夕刊定價一部二錢

オブザーバー派遣 日本に要請に決定
議長がわが脱退通告文を朗讀
日本脱退後の最初の四國會議

【ロンドン十六日發電通】日本脱退後の第一回四國會議は十六日午後三時三十分クラレンス・ハウスで開會、劈頭モンセル議長は十五日永野全權より送達された日本の脱退通告を朗讀し日本の脱退を諒承した後、日本のオブザーバーを參列せしめる件を議り全會異議なく同意を表したので直ちに招請状案文を起草して會議の承認を得、今後の會議にたいしては英佛伊の提議通告に關する提案、質的量的制限問題の討議をなす決議をなし午後五時四十分散會、次回は十七日午後三時より開催の豫定

一、日本の脱退を諒承し議長の對日回答文案を承認す（別電通り）
一、日本脱退後の四國會議開催は軍縮會議開催の趣旨と法理的に矛盾の點なし
一、必要な四國一致協調する
一、前二項の目的に向つて協定達成のため努力を約す
といふに意見一致した

日本オブザーバーの出席し得る範圍

【ロンドン十六日發電通】四國會議初の第一委員會は日本オブザーバーの軍縮會議關與範圍を左の通り決定した 即ち本會議及び第一委員會等一般的性質の會議には討議に參加を認めるが技術的分科會へは出席を認めないといふことに決定した

脱退通告に對して 議長より正式回答
オブザーバー殘留有無を質す

【ロンドン十六日發電通】永野全權よりモンセル英海相宛十五日送達せる脱退通告文に對しモンセル海相は十六日四國會議の同意を得て永野全權宛正式回答を寄せ來つたが全文左の如し

謹啓 日本代表が現在の會議の討議へ最早有用に參加を繼續する能はずとの結論に達したる旨を披瀝せる貴下の余宛の昨日付書翰を余は海軍會議第一委員會の今日の會合へ提出した、各國代表全部は日本代表部の右決定を以て眞に遺憾事であると感じた、右決定より新しき困難が發生せるにも拘らず彼等は會議の事業を進行することに決した、委員會は日本政府が一名又は數名のオブザーバーを殘留せしめ之に依つて會議と接觸を保ち且つその進行につき政府へ情報を供給せしめ得るやうになすことを希望するや否やを貴下へ問合すことを余に要請した 敬具

千九百三十六年十一月十六日 クラレンス・ハウスにて
第一委員會議長 アイアス・モンセル（署名）
日本全權永野修身閣下

六國會議開催は掛聲だけで流産か
獨逸招請はとても困難

【ロンドン十六日發電通】ドイツが海軍軍備計畫相互的交換計畫に參加不同意を表明したとの報道は四國海軍軍縮會議に獨蘇兩國を加へ更に歐洲第二流國を追加し軍縮會議に新生面を開かんとせるイギリス政府の新方針に重大打撃を與へるものとして關係各方面の注目をひきイギリスの出方に多大の興味がかけられるに至つたが、消息通筋ではイギリスがドイツの重大反對を知つた以上之を四國會議へ追加招請するとは思へず結局獨蘇兩國の招請は掛け聲だけに終るのではないかと見る向が多く十六日イギリス外務省代表者が獨蘇兩國の參加は當分の所あるまいと言明したことも之を裏書するものと信ぜられてゐる

獨は參加を拒絶 軍備計畫相互通報

【ロンドン十六日發電通】ロンドン外交界某筋より傳へらるる所に依ればヒトラー總統は英國政府から大國間の軍備計畫相互通報協定に參加する用意ありや否やに就き非公式に内意を求められたるに對し斷乎不同意の回答を發した由である、然して右は今週にかける出來事であると

主要決定事項

【ロンドン十六日發電通】十六日の四國會議における主要決定事項左の如し
一、質的軍備制限を履行し英佛伊案を檢討する
一、各國海軍に關する情報交換は所謂海軍協定の前提的必要事項として四國一致承認す
一、情報交換の内容に關し[illegible]

政友會總務會

政友會總務會は十七日午後二時から[illegible]

再開劈頭の解散 岡田首相も決意
閣僚も擧つて解散を主張

【東京十七日發】今議會の解散か否かの鍵を握る政友會の對議會態度は十八日の總務會で決定することとなつて居り、一方政府においても衆議院解散の議論を續けつつあるが要するに岡田首相は左の理由により再開劈頭解散の決意を固めたものと見られてゐる

一、再開劈頭政友會が政府不信任案上程の態度となれば政府は勿論躊躇せず解散を斷行する
一、政友會が假令不信任案上程の擧に出でずとも之に政友會が政府を支持するものでないことは明瞭であること
一、從つて政府が政友會の出方を[illegible]する場合は徒らに政友會の術策に陷り議會の開期を空費するのみでなく最後に政府政友會の正面衝突を招來し單に解散の時期を遲延するに過ぎないこと
一、解散により新正選擧を行ひ公正なる政界の分野を確立し來るべき特別議會に臨んで現下の重大時局に處する政府の施策要綱を求め議會における國民政治の在否を問ふを至當とすること

閣僚内でも町田、松田、頼母木、兒玉、後藤、小原の各相及び島田書記官長等は擧つて即時解散論を主張し大角、川島兩相も敢て之に反對でないので一層首相の決意を固めるに至らしめたものと見られてゐる

閣議決定事項

【東京十七日發】十七日の閣議で左の事項を決定した
一、昭和十一年勅令第[illegible]號[illegible]
一、昭和九年法律第四十五號第一條の規定に依る[illegible]
一、[illegible]

北支對策につき重要意見を交換
關東軍全幕僚會議

【新京十六日發】北支における冀察政務委員會、冀東自治政府確立後の北支對策打診後赴任した板垣關東軍參謀副長、川邊大佐を迎へ關東軍では十六日午後四時より司令部に全幕僚會議を開き陸軍省[illegible]新聞班長も參加、先づ板垣參謀副長より田代天津軍司令官、宋哲元、韓復榘、殷汝耕氏等日支大官と意見交換の上一致したる北支方針の大綱を説明報告したる後種々重要意見の交換をなし午後六時散會したが、大體意見一致を見たる要綱左の如し

一、國民政府提唱の日支國交調整會議は大體外務省と國民政府間の折衝に一任するも國民政府はこれをもつて北支自治運動の牽制たらしめ支國内人心收攬策に利用せんとする魂膽と見られるので戒心を要する、我方は今更國交調整會議の必要を認めず既定方針に基き實際的に日滿支三國の連帶協力關係を強化すれば足る
一、北支自治完成に就いては宋哲元、殷汝耕兩氏より協力を要求されたるをもつて人心の安定、財政經濟力の培養、治安の確立に協力援助す
一、赤化共同防衛に對しては援助協力するとともに反日反滿的策動の根絶を期し不逞分子を掃擧撲滅せしむ

冀東自治政府から滿洲國に使節派遣
廿日ごろ祕書長池宗墨氏出發
修交條約締結の要務を帶ぶ

【北平十六日發電通】冀東自治政府祕書長池宗墨氏は來る二十日前後通州出發自治政府最初の遣滿親善使節として新京に派遣さるることに決定した、右は冀東政府成立に當り滿洲國より多大の好意を寄せられ、且つ長岡大使外交次長及び板垣參謀副長等相前後して通州政府を訪問激勵されたるに對しこれが感謝の意を表するため滿洲國政府並に關東軍當局を訪問し併せて滿洲國と通州政府との修交協約締結に關する重要任務を帶ぶるものである

佛露相互援助條約の討議開始か
佛首相が意向を聲明

【パリ十六日發電通】ラヴァル佛首相は十六日下院にて二十日より開かれる聯盟理事會終了後直ちに佛露相互援助條約の討議を開始したき意向である と聲明した

けふ最終の日英會談

【ロンドン十六日發電通】イギリス代表部はオブザーバー問題に關し日本代表部と直接商議を遂げるため多分十七日午前最終日英會談を行ふ豫定である

米代表が歸米の途に就く

【ロンドン十六日發電通】アメリカ代表デイヴィス大使、フィリップス國務次官は十六日ロンドン發サウザンプトンに向ひ同地からアメリカ汽船マンハッタン號で歸米の途に就いた

佛第二艦隊アフリカ向け出港

【ブカレスト（ルーマニア）十六日發電通】フランス第二艦隊は昨日當港を出港した潛水艦隊の後を追ひ十六日出發アフリカへ巡航の途に上つた

日ソ漁業條約改訂交渉暗礁

【東京十六日發】十五日太田駐ソ大使より外務省への來電に依れば日ソ漁業條約改訂交渉十八回會議は十三日モスクワにおいて酒匂參事官カズロフスキー極東部長間に行はれ前回に引續き日本側より一、[illegible]延長 二、露國カラハン協定の十二ヶ年[illegible]の根本主張を繰返し約四時間に亙り折衝を重ねたが交渉は打開の曙光を見ることを得ず交渉は越年後二回にして早くも暗礁に乘上るに至つた

米日爲替反落

【ニューヨーク十六日發電通】十六日の米日爲替は九仙方反落して二十九弗〇三仙と引けた

人事

▲藤山愛一郎氏（日糖社長）永井專務と共に南部高雄の巡視を終へ十七日彰化、烏日、月眉へ、二十一日埔里へ回る
▲劉茂森氏（新南州勸業課長）十七日來北（台灣）
▲德永昌治氏 三井物產高雄支店從勤務より名古屋支店へ轉じ十七日朝日丸にて赴任

無絃琴

▼十七日を期して全島各主要都市で一齊に催された市官民大會は、チト大袈裟な響きであつて寧ろ國民大會とすべきだらうといふ説もあつた▲しかし大會側の代辯者は「そこが寛容の寛容たるところで、特に軍と官と民とが渾然一體となつて時局に對處するのだといふ意識を之に依つて鮮明にするので、矢張り官民大會が好いですよ」とある▲この種の國民大會は、内地でも各地方で適當の機會にそれぞれ行はれる筈だが、何しろ臺灣は土地柄として「臺灣一家」で心を協せ、危機に處して益々元氣を出して勇往するといふ建前で無くては叶ふまい▲今度の軍官民大會の發起團體は、在郷軍人會の外には國防義會州支部が當つてゐるが、國防義會本部も有ること故初めからそれが主體となつて各地方支部と連絡を執つて欲しかつたとの言說もある、何に致せ此際時局對策に就ては氣永く根氣よく態度を續けて行くことだ。

その日その日

[illegible]
たんぜア、どんなもンかい
[illegible]

結婚機構（62）
細田源吉作 大橋月皎畫

霜風（六）

それにしても、惇太郎は夜半十二時間をつとめた後だつたから、友登の部屋へ歸つて一と眠りしようと思ひ芙十代町の通りから小川町の方へ、ぶらぶら歩いて來ると後から、

「おい！どこをほつついてんだい？」

さう、突然に呼びとめた男があつた。

（おれかな……？）と思つて、惇太郎がふり返ると、いつか別れたきり音信を斷つてゐた樋口だつた。

「君か……？なんか用か……？おれ、急ぐんだ！」

「おい！用があるんだよ！失敬な奴だな！おれが、追ひかけて來たんだ……知れてるぢやねえか？」

と、樋口は、鳥打帽のひさしを下げ、横目でじろじろと惇太郎を見ながら、「……どこから、今出て來たんだい？これから、どこへ行くんだ？」

「大きなお世話だよ！おれを大阪から呼んで呼んどいて、ありや一體どう見をつけてくれるんだ？」

「なにい？おい、惇公、てめえもヤキが廻つたな！あひ手は、新ちやんて、可愛い女の子ぢやねえか？どこだ、おれへ持つて來る不足があるんでい？チエッ！けさ、[illegible]つたか？」

「新ちやんがどうしたつてんだ？おれにとつちや新ちやんは、男も女も區別はねえんだよ」

「こんチクショウ！せッかく出やがつたぜ……あつはつははは。よせ、やい！」と舗道で樋口は、のけぞるやうに大笑ひした。「惇公！今までのことは過ぎたこととしてだな……これから、ちよつくら、おれにつきあつてくんなよ」

[illegible]

「忘れたよ！」

「よせ、やいッ！ふつふ てめえが忘れる性分なもんけえ！……どうだ、これからおれと一緒に來てくれ！」

「また新公の手先きか？それこそもう、よせやい！おれ、まつたく急いでるんだ！」

「ぢや、なにか、おれッちの方にひでえ不幸が起りかけてるんだがそいつも忘れたつもりか」

「だつて、仕様がねえぢやねえか！おれはもう、一人でやつてる人間なんだからな！」

「よおし！さうか！てめえ、東京でさう思つてやがるのかッ？……人間、一人、死ぬ生きるの瀬戸際だ……」

「また始めやがつた！ヘッへえ！たいがいにしろよ……まつたくおれ、かうしちやゐられねえんだ」

「やつと、つかめたんだ！旋せるかッてんだ！けさだつて、おれは小石川をさがしに行くとこだつたが、電車の窓から、[illegible]をみてたら、天の助けだ……てめえがほやほや歩いてるぢやねえか……實際てめえのことぢや、おれもよくよく廻り合はせのよくねえ役ばつかり引き受けさせられるんだ……ちつたあ、おれのことも考へてくれ！」

「おや、訊くが、おれに何の用があるんだ、新公にたのまれた？……」

「……それア、行くとこへ行けやわかる！」

「さうか……？わかつた！それぢや、もうここでおれはご免蒙るからな」

と、惇太郎は、すうつと車道へ[illegible]切れた。その時、GO STOPの標識がうごき、どつと自動車が流れ出し、惇太郎と樋口の間を、一瞬に遮斷してしまつた……惇太郎は、何喰はぬ顔で舗道へたどりつくと、一臺のタクシーへ行先きをいはずに乘り込んでしまつた。[illegible]

ホテルのボーイ座談會
日の出 二月號 評判讀物

出席者
東京帝國ホテル
東京丸の内ホテル
東京新宿ホテル
日光金谷ホテル
湯河原溫泉ホテル
大島觀光ホテル
伊豆熱海ホテル
下田ヒュッテ・クロフォード
今井今井莊ホテル
（各ボーイさん數名出席）

珍談オンパレード とても面白い
◇受持の花嫁◇一世一代のメイ[illegible]◇[illegible]

何しろ旅の恥はかき捨てだ。それを見聞するホテルの人々が語つて、抱腹絶倒の滑稽あり珍話あり、エロ風景あり失敗あり興味無限の讀物。

本號又々大評判！非常な賣行!!

小說 花咲く潛望鏡
福永恭助氏作

今や全世界の注視の的たる日本潛水艦を中心として描かれる物凄い海の戰ひ!!之に配するに美しい妙齢の令嬢三人と若き血に燃ゆる海軍將校 讀者の胸も高鳴れば作者の腕も唸る。名場面相次ぐ全く面白くて堪らぬ傑作

定價平月通り五十錢
東京牛込 新潮社 發行

ランランチック
は十人が十人御賞讃です
は千人が千人御滿悦です

臺灣を手本にして 片假名の講習會

總選擧をひかへ棄權防止に 熊本縣で教へ込む

[illegible]に拘らず近く總選擧をやらねばならないので內地各府縣では目下對策におさおさ怠りないが、若に取締の問題よりは棄權の防止にかかつてゐる。此間の所謂棄權の選擧のやうに多數の棄權があつてはならんと云ふので各府縣共血眼になつて棄權防止に頭を絞つてるが熊本縣當局では來合を集めた結果、本縣の地方選擧が約九十六パーセントと云ふ目覺ましい成績をあげた裏には文盲者に片假名を敎へ込んだのが大いに與かつて力になつたと云ふ前例に倣ひ今月初旬警察部長と學務部長の名で縣下各市町村長、小學校長協議會に對し選擧に關する次の通牒を發し棄權防止を期する事になつた

先般施行の縣會議員選擧に於ける棄權者中には候補者の氏名を自書し得ざる者有之候補者の氏名を自書し得ずして棄權せざるを得ざるは眞に遺憾とする所なるを以て右の者に對しては特に市町村長、小學校長に於て衆議院議員選擧公布前に片假名を敎授する等適切なる敎育方法を講ずるやう配意相成度

氣溫俄かに降下

大屯・七星兩山に 白皚々の雪景色

この寒さは當分續く

臺北地方の氣溫は十六日夜半から急に降下、十七日夜明けと共に大屯山一帶の連山は白皚々の雪景色を呈するに至つた 竹子湖からの便りによると山地一帶は十六日夕方からグングンと氷雨低が降下し遂に零下五度に下つたが降雪は夜中頃からしく竹子湖附近は氷や雪の程度で未だ降雪はなかつた、山上は十七日に至るも未だ降雪がやまぬらしいがキリの晴れ間から眺望したところによると小觀音山は殊に美しく白皚々の美觀、大屯山は菜公坑への鞍部から上部がまつ白で七星山も西北に面した方が深いらしい、臺北測候所の打診によると寒さのこの天候は當分續くらしいので土曜日から日曜日にかけて登山客でこの一帶は大賑ひを呈することであらう

臺北州下の 各番地にも降雪

キヤンラワは積雪五寸

臺北地方は十六日夜來から氣溫とみに降下し行人はオーバーの襟を立てて寒さに震へてるるが臺北州下の蕃地には諸所に初雪が降り山の人達を面喰はせてゐる、十七日午前八時現在測定にかかる臺北州下蕃地の降雪は左の通りである

駐在所名	降雪量	氣溫
羅東郡太平山	三寸	三六度
同ムルロアフ	三寸	三二度
同タモン溪	三寸	三五度
同ピヤナン鞍部	五分	二八度
同 突陵	五分	二八度
蘇澳郡水源	五分	二八度
同クツシヤ	一寸	三〇度
同 銅山	二寸	二八度
同キヤンラワ	五寸	二六度
同サウカン	二寸	二三度
文山郡ララ	四寸	三一度

同文山郡ララ、蘇澳郡キヤンラワ兩駐在所附近では尙降雪中である

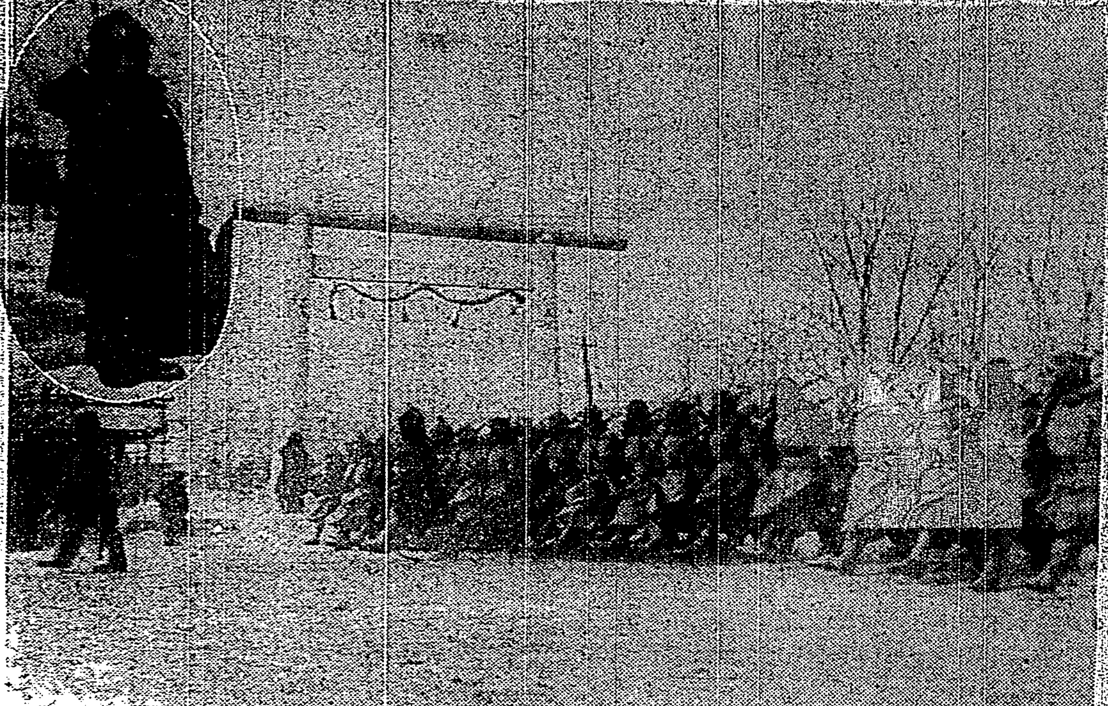

零下二十度の寒氣を衝いて 新京の陸軍始觀兵式行はる

氏盆の下に嚴しい寒氣身に沁む中大通りにおいて擧行された(寫眞は零下二十度寒氣身に沁む中に於ける十一年度陸軍始め觀兵式と東軍司令官の閱兵)

明れの陸軍始め非常に寒く新京を衝る十一年 陸軍始め觀兵式は八日[illegible]關東軍司令官南大將[illegible]零下二十度寒氣身に沁む[illegible]新京中央

基隆地方の 海上はひどい時化

對岸と沿岸各航路は いづれも出港を延期

【基隆電話】基隆地方海上の時化は益々猛烈となり商船對岸航路大球、長沙、第二十六共同及び沿岸航路めなどの各船は孰れも十八日に出港を延期した

部落敎化研究 視察團出發す 臺中州に向け

臺北州敎化聯合會主催の州下街庄長、役場書記、公學校訓導、敎化委員、有志等よりなる部落敎化研究視察團員五十名は十七日午前十時より州會議室に參集し視察の打合せを爲したる後四班に分れ鈴樹敎育課長、佐々木敎育主事に引率され午後零時七分臺北驛發列車で臺中に向つた 一行は全島國語演習會に出席し 夫より員林郡下に於ける部落敎化研究會、斗六郡國語普及狀況、斗六郡部落敎化狀況[illegible]

曉闇を衝いて 國威宣揚祈願祭

鄉軍會員及青訓生が けふ基隆神社で執行

【基隆電話】基隆市における國威宣揚祈願祭は十七日午前五時半より基隆神社境內に於て執行された 午前五時百雷の合圖と共に林街卑聯合分會長以下四分會員一百名、青訓生百名は夫々隊旗を先頭に肌を劈く烈風橫殴りの雨を冒し續々參集、渡邊要塞司令官、田中重砲兵大隊長、林憲兵分隊長、安藤院基隆郡守、高橋圖上校長、民間側山內、許梓桑の諸氏等も臨席して修祓、獻饌、祝詞、玉串奉奠と形の如く嚴粛に擧行、一同非常時日本の幸先を祈つて午前六時散會したがこの時青訓生は演習用の擬裝瓦斯大砲を發射し市民の夢を破り大いに氣勢を添へた

基隆兩署の 武道大會

【基隆電話】基隆署及び水上署では合同主催の下に十七日午前九時半より公會堂下武德殿に於て武道大會を開催、渡邊要塞司令官、桑原市尹以下多數官民代表臨席し選手も郡役所、憲兵隊、中學校その他官民有志が參加し午前劍道午後柔道に分ち對抗試合、紅白試合あつて午後五時頃終了したが對時局市民大會開催當日の催しとて非常に盛會であつた

天佑丸船員の 溺死體 全部發見さる

【基隆電話】十七日朝基隆郡瑞芳庄鼻頭角海岸に又もや去る二日遭難した天佑丸船員の溺死體一個が浮き揚がつたのを部民が發見したがこれで遭難船員九名の死體全部が發見された譯である

リヤカーで幼 女を轢く

【臺北電話】十七日午前十時十分頃臺北市大稻埕町三の五三尾任(三〇)がリヤカーに鐵瓦を滿載し市內宮前町街路を運搬中路上に遊んでゐた宮前町三四北邸水の養女劉氏寶寧(六)を轢き倒し三週間を要する重傷を負はせた、被害者は直ちに馬偕醫院に擔ぎ込み加害者は北署にて取調べ中

臺灣醫學會例會

臺灣醫學會は十八日午後一時より臺北醫專第二敎室にて左記演題にて一月例會を開催する由にて多數會員の來會を希望すと

△惡性腫瘍の筋肉內轉移に就て(內田長平) △要實の上から見たる可移植性惡性腫瘍の自然治癒現象並に自然治癒現象から見たる腫瘍の免疫問題に就て(後藤彌作、宮本佐市) △鼻內水蛭寄生の一例(何開啓) △頭部巨大尿失禁の手術治驗例(徐傍鳳) △先天性半側性顏萎縮の一例(林坤海) △脳水腫に就て(洪振火)

東門第二區會設立

文化村を中心とする臺北市東門町第二區では市政助成機關としての區會を組織すべく寄り/\協議中であつたが愈々模樣し十六日午後七時より曹洞宗別院でこれが設立總會を開き滿場一致を以て東門町第二區會と稱する會を設立し初代の會長として前臺北地方法院長現東門第二區區長大里武八郞氏が就任し一昨年以來廣東派と對立して揉みに揉んだ同町內も新年と共に雪立一掃して明朗なる模範村の建設に邁進することになつた

數字が物語る 定期航空の躍進

內臺線開始で郵便物は倍加

太刀洗飛行場の成績

【福岡發飛行便】航空日本の國際空港福岡飛行場の假設場たる太刀洗支所は昨秋日滿間首都の一日連絡決行を初め內臺郵便飛行開始に次ぎ新春滿旅客運送の實施等躍進に躍進を續けてゐるが遞信省航空局雁村太刀洗駐在官は昨十年中の同支所における飛行狀況につき左の如き數字を發表して一年間を通じて無事故に等しい事故激少と一般社會の飛行便利用の激增し我國航空事業發達の爲め愉快に堪へぬと附言してゐた(×印は減)

	十年	九年	增減
△定期航空回數 到着	八六一回	八〇三	三八
同 出發	八五回	八〇三	三三
△事故回數	三回	一三	×一〇
△旅客數	一九〇人	一七七	一三
△郵便物數	三三五一六個	一三九七七	一八〇三九
△貨物數量	六八六三七瓩	四九七三三瓩	一八九〇四瓩

右の內事故は故障の爲め途中引返し等にて人命に關するものは一つもなく又郵便物の激增は內臺航空郵便の開始が主因であるが本年よりは內臺旅客輸送の開始特にダグラス機の使用ともならば旅客の數が顯著な增加を示す事は云ふまでもない

米・比・支連絡の 航空路近く完成

マニラ、澳門間を結びつけ 汎米航空會社が實施

【廣門十六日發同盟】香港來電に依れば汎米航空會社マニラ廣東間連絡飛行實施中の汎米航空會社は今回更にマニラ、澳門間の連絡延長を計畫、既にポルトガル政府の認可を得たものの如くで來る二十日にクリッパー號がマニラから澳門に試驗飛行を行ふこととなつた斯くして米、比、支三國飛行連絡の完成は太平洋航空時代を劃するものとして各方面から注目されてゐる

基隆で旅館の雇人が 大金を拐帶し逃走

高飛びを恐れ嚴重警戒

【基隆電話】基隆市旭町二丁目永三旅館雇人葉奉山(二〇)は去る十四日彰化銀行に使にやられ現金三千圓を引出した儘拐帶逃亡したが到岸又は內地へ高飛の虞れあり届け出により水上署兩署協力で目下極力所在捜査中である

場外取引取締 後の取扱高

【基隆電話】基隆中央市場代行會社たる市場會社の場外取引問題は當局の斷乎たる處置に依り一掃された結果十二月二十三日取締直前一週間の取扱高四千九百四十圓に對し取締直後一週間の扱ひ高は八千九百五十五圓となり其後も成績良好である右は歲末の關係もあつたらうが、要するに約半數は場外で不法に賣られてゐたものである

臺北でも客引 が主金持逃げ

郵便貯金を引き出し

臺北市下奎府町三の一七〇千代館の客引新潟縣生れの酒田須太(三〇)は去る十五日館主の郵便貯金五百六十圓を勝手に引き出しこれを拐帶して行方を晦したのでその筋では極力搜査中

中山大學校長が 先頭で排日運動

廣東地方では昨冬以來 既に三回のデモを決行

【廣東本社特派員發】國立中山大學の學生が自ら一月八日より一ケ月間の課程を停止し此間を利用して學生は全國各縣に赴き抗日宣傳をなすべく去る七日文明路の本校大禮堂にて校友學會を開催、全國的に抗日學生團體の團結を圖ると共に一般民衆に向つて抗日救國の趣意を徹底すべく十名から二十餘名を一團とする宣傳隊を百四十餘隊出發せしむべく決議し終つて新校の總理銅像前にて之れが宣誓式を擧行したが其の第一著手として去る九日午前十一時大學部學生が主體となり女學生、工人及び市民を加へ約六千の大衆が一團となり鄒校長が先頭に立ち打倒帝國主義、失地回復、北支自治反對のスローガンを押し立て手に手に小旗を打ち振りながら打倒日本×、打倒帝國主義等の標語を高唱しつつ市內を示威行進して排日の氣勢を揚げたが昨冬以來中山大學生の排日デモは之で三回目である

高雄、臺南、澎湖が 共同戰線を張る

水產講習所問題で

【臺南電話】水產講習所設置運動に關し松尾高雄市尹、楠田臺南市助役、安藤高雄市、中村秀、高木治郞の各高雄市議五氏は十六日午前十時頃高雄より自動車にて來南、州市訪問後午後一時半から市尹公舍に古澤市尹、楢山助役、村上(臺南市會)泰建德(臺南市會)阿彌(臺南市會)王開運(臺商工會議所)津川(實業會)原田(同市會)川上(臺南市會)各實業團體代表者と會合協議の結果高雄か臺南か澎湖か設置個所は總督府に一任するとして飽迄南部に誘致すべく共同戰線を張ると共に高雄、臺南、澎湖三州の水產業者の後援を得べく二十二日高雄市に水產講習所設置期成同盟會を組織し[illegible]を申合せ同三時半過ぎ散會した

廣岡三井支店 長神戸へ榮轉

後任は池田氏

[illegible]

銀行より映畫が好き

[illegible]

胃潰瘍・胃擴張等 重い胃病に 打つてつけの榮養食物

森田醫學博士創製專賣特許 粉末テルニ

胃擴張、胃潰瘍、胃癌など胃腸が弱しく擴張して食物を攝るのに難儀する病人方よ あなたの惱みはもう今月限りスツパリ解消だ! 慢性胃腸病者に適切無比の理想的榮養食物、森田醫學博士創製粉末テルニが始めて發賣され食物の困難を一掃し、眞に適正な食餌療法も樂々出來るやうになつたのだ。見よ食用者の狂喜と讚歎!…どんな流動物も咳まらぬ重症者だつて施い病人だつてテルニばかりは何の障りもなくピタリと收まり而も少しも胃腸を働かす必要がなく、胃腸に十分の休養と保護を與へて滋養分を取與し最も合理的に根本から攝養する。一方全身的衰弱な榮養を補給して體質を強め抵抗力を充實し[illegible]

神經衰弱にほれやか

一種五圓十圓で敎へた秘法書を公開!!

◎今まで他に類のない寶本!

本書內容目次の一部分

[illegible]

國民書院投資部

ハクキンシ懷爐

頓服で 發汗も結構 番茶一服で なら猶結構 浴湯でなら無論結構!

『キング』の面白い小説 大變な評判です 素敵な傑作揃です

1 現代小說 光の連 久米正雄
2 快俠小說 子育て文七 川口松太郎
3 大熱劇! 呼子鳥 加藤武雄
4 お家騷動 敵討篝火河原 三上於菟吉
5 愛の街の姬君 菊池寬
6 熱血痛快 坊ちやん重役 中野實
7 運命悲劇 鎖の環 世界的名作
8 大俠客 信夫の常吉 神田越山
9 小說 女よなぜ泣くか 中村武羅夫
10 熱血快作 東海の佳人 白井喬二
11 新聞小說 双鏡 吉屋信子
12 男の意氣 意地ツ張地藏 子母澤寬
13 探偵小說 遺骨盜難事件 岡田東魚
14 大爆笑 小ツ葉侍 淺野邦三
15 感激 婚禮の夢 柳亭左榮
16 東京 三千兩の聞書 西尾雋山
17 傑作 お經レコード 牧野周一
18 武蔭の大膽病もの 下村悅夫
19 感動 灯を護る人々 谷崎精二
20 泣き蟲仁義 淵田進
21 自分を葬つた話 甲賀三郎
22 浪人泥之助 湊邦二

而もこれ丈の名小說の外に、附錄十大附錄

キング二月號五十錢 大賣行につきお急ぎ御覽下さい

名國皇室御用品 キング

日本醫務學會

內臺定期空航 ハト號

ハト號 出發延期 十六日午前七時那覇を出發する豫定であつたが臺內定期航空のハト號は九州地方の天候不良のため出發を延期した

各地溫度(十七日午前十一時)

恒春	一七度	臺中	一三度
臺東	一六	臺北	一〇
高雄	一五	基隆	九
臺南	一四	那覇	一一
澎湖	一二	鹿兒島	一一
阿里山	五	長崎	一〇
花蓮港	一四	石垣島	一二

あすの天氣(十七日臺北測候所發表)

臺北地方 東の疾風幾後小雨
一區(北部) 北東の疾風幾後小雨
二區(東部) 北の疾風幾後小雨
三區(西部) 北の疾風強
三區(南部) 北の疾風強

概況(十七日)七八六粍の高氣壓は支那古方面にあり南東に移動する模樣、本島は北部、雨他は一般に晴

愛知縣人會

愛知縣人會は十九日(日曜)午前九時より臺北[illegible]

春場所

九日目取組

【東京十七日發】春場所九日目取組左の如し

加古川—五ツ海 伊瀬花—綾鳴 三艘山—綾若 射水川—佳川 防長山—筑波嶺 鏡岩—九州山 土州山—大邱山 金湊—玉海 瓊ノ浦—梅川 大八洲—出羽湊 新海—松前山 巴潟—笠置山 出羽花—大潮 男女ノ川—香山 清水川—玉錦 鏡岩—高登 武藏山[illegible]

武藏山は十八日より休場する旨協會に届け出があつた

ながれ星

[illegible]

紙衣祖師（11）

吉川英治作
山村耕花畫

（其上蔵）

法敵篇

春雷（六）

悪人も佳人も、本来、人間の相といふものは一つである。いはんや女人、いはんや悪人、何の差別があらう。

むしろ、さういふ人々こそ、念仏門は、よろこんで迎へ入れ、求法の悩みに答へたい。いかにせばよくこの先を、人生を、よく住いて生き得るか――共々に考へようぢやう。

悪人も来い、女人も語り給へ。

又、在家の方々よ。

従来の顕密月刀の僧は、やたらに自分にも行ひがたい禁慾を強いる。いたづらに、物絶ちを以て、清浄とし、形式にばかり囚はれて、實は却つて、裏には大きな矛盾を秘してゐるやうな事になる。

一向専修の念仏門では、さういふ似而非の戒律をもつと嫌ふ。ありの儘のままを清浄とする。

肉もよし、酒もよし。

女人を男性が持つ、女人が男性を持つ。これも自然の人間の相のままを尊ぶ。おのづからそこには男女の道といふものがある。道さへ外さねばならばよい。

在家の方々よ。

それでよろしいのだ。

職業も、他の生活も、そのありのままで、お身たちは立派に「往生」することができる。菩提にいたることができる。聖たることができる。

むづかしい事ではないのだ。それには、ただ念仏を仰つしやればよい。それも、勤めを苦にして称へるものではない。思ひ出たら云ふがよい。一日に一遍でも、又、申したくなつたら千遍でも、万遍でも。烏帽子打ちが職業であつたら烏帽子を打ちながら云つてよい、弓師であつたら弓を張りながら云ふもよい。眠りの前にふと云ひたくなつたら一聲でも胸のうちで云ふもよい、茶碗を持つ時に、何か自から称へたくなつたら茶碗を持ちつつ胸のうちでつぶやくのも立派な行である。

新しい教門の祖師法然はかう云ふのであつた。従来の教へとは較べものにならないほど平民主義だ。又、貴族的といふものを破壊してゐる。人間の生活といふものを本義にしてゐる。

法然の教義では、決して、信仰のために、個々の生活を破壊させたり、歪めたりはしない。宗教のための社会のやうには存在しない。むしろ、社会のための宗教である。

社会機構のうちの宗教として、立場を、今までの叡山や他の南都顕密の貴族的な寄生のしかたとはまるで地位を異へて、民衆の中に伍して、女人悪人のけじめなく、共々に自己もまた民衆のうちの俗侶として、門は開かれてゐるのである。

東漸。

（これこそは、ほんとの宗教といふものだ）

民衆が支持するし、知識階級もうごいてくる。

當然な、新勢力となつて来たのである。法然が作つたわけではない、又、法然門人の人々がこしらへた勢力でもない。時代が生んだものである。

だが、新しいものが興ることは、それだけづつ、旧いものの勢力が侵蝕される事だつた。

（伽藍が衰れたぞ）

と、叡山では見てゐる。

叡山は、その大きな圧力と、自我心から、度々、これを問題に取りあげていはゆる「山門の奏状」をひらいて。

（まづ、態度のあいまいな、僧正から先に、坐主を退いてもらう）

と決議文を作つて、挑戦の気勢としたらしい。

時の叡山の坐主は、慈円僧正であつて、僧正と月輪殿とは肉親である。

その月輪公は、吉水の随従のうちでも、最も熱心な念仏の帰依者であるばかりでなく、その息女の玉日姫は、元の範宴少僧都――今では綽空と云つてゐる青年僧と結婚して――大きな社会的問題の波紋を投げてゐる者の妻となつてゐる。その綽空も、元は叡山に學び、それが今では吉水へゆき、法敵に参し、月輪公の婿となり、坐主の僧正とも、縁につながる者となつてゐる。

（異教徒め！）

ここにも、彼等の感情や、憤慨があつた。

映畫物語　大菩薩峠（完）

甲源一刀流の巻・鈴鹿山の巻

一説によれば清川は、當時袖、鉄扇をとつて江戸一と云はれた高橋伊勢守が同道との事に、一同が一寸ひるむ、芹沢は二人を斬れといふ、近藤は高橋は幕府の重臣斬るわけには行くまいといふ、芹沢は従五位の槍が怖いかと云つて皮肉る、もともと此二人は両雄並び立たぬ仲なのである。結局土方が仲に入つて、二人を仲裁する

二人が離れるのを待つて清川を斬る事になり、その采配が土方に依頼される

上野新坂下には薄く雪が積つてあたりは雪明りにほんのりしてゐる、その中に今しも殺陣が布かれようとして無気味な沈黙が一瞬、突如土方の撃を皮切りに新撰組の面々が躍り出したが何れも雪を紅に染めて倒れてしまふ、それも道理目指す當の清川八郎に非ず剣をとつては鬼神も恐れると云はれた島田虎之助であつた、土方歳三は島田の膝下に組敷かれて「剣は心なり、心正しからざれば剣も亦正しからず剣を學ばん者は、心を學べ」と云つて諭される、島田の剣に茫然自失した龍之助は始めて己の剣の道一筋に生きて来た自負自信を奪ひ取られ、絶望と煩悩の極――。

浪宅にあつて龍之助とお濱には故郷の事が折々口の端に上る、今日も虚無僧の千鳥の曲にお濱の故郷笛吹川の笛出の歌の口ずさみ、尺八の音から龍之助は父弾正の事を思ひ出し懐郷の情しきり、ふとお濱の口に上つた月影者といふ言葉が龍之助の癇にさはる、その時龍之助は兵馬の事をお濱に尋ねる

兵馬が自分を仇と狙ふ事を龍之助はせせら笑ひ、太刀によつては返り討にするといふ、その言葉を聞いてお濱は宇津木の家にあつた當時の兵馬を偲び不憫となる、郁太郎が寝床から出た風のために咽喉を咽まれる、その泣き叫ぶ吾兒の形相に、お濱は文之丞の面影を見て、因果の恐しさに狂乱する

お松は密に鈴尾の邸を與八と共に出奔してしまふが、偶然、あの時以来七兵衛の復讐によつて今は殆ど落魄した山岡屋のお瀧に合ひお瀧の許で病気になつてしまふ、お瀧の無心乱暴にお松は片身の護り刀を金に代へたりなどする

お瀧の家の近くに道庵先生といふ剽軽な医者がゐる、この人は薬礼として十八文より外に受取らないので、十八文先生とも呼ばれてゐる、道庵先生も自らそれを以て任じてゐる、お松は道庵先生と與八の看護によつて病気は快方に向つたが、お瀧と番頭の源助の二人によつて京都島原に賣られてしまふ、それを七兵衛が知る

龍之助浪宅へ芹沢鴨が訪れ、兵馬が近藤、土方等の助太刀で龍之助を討つといふ事を話す、それを隣でお濱が聞いてハットするが、二人は出て行つてしまふ、お松と兵馬が偶然行き合ふがお松は駕籠の中に居たため、二人共知らずに別れてしまふ、お松は京都へ賣られて行く道だつたのである

與八は道庵先生の許へお松の薬を持つて行き、一両出したが、十八文より外受取らぬと云ふ先生を持て餘して一場の喜劇が出来する、その間兵馬と出合仇討の話が出る、與八の悲しさうな顔――。

龍之助の浪宅へ片柳伴次郎が兵馬からの果し状を届る、お濱がそれを何気なく龍之助に渡す

龍之助はそれを見て冷笑、突然お濱に向つて京都へ近々行くといふ、お濱は自分や郁太郎は何うするのかと云ふと留守をして居れといふ、お濱は引止めるが龍之助は否へない、お濱は龍之助の情愛に疑ひを抱き郁太郎が可哀相になると共に、文之丞と添つてゐたならなどと思ふ、そして突然龍之助に離縁を求めると意外にも即座に承知される、強く出れば何処までも強く冷やかに出て来る龍之助に勝気なお濱は口惜さにカッとなる

文之丞のために貞操を上げようとするお濱、それを慎る龍之助、龍之助はお濱のために身を誤つたと云ひお濱は龍之助のために水車小屋で手籠めにされたため宇津木文之丞の妻となるべき身を誤つたと云つて泣く、龍之助はあの試合を殺気立てたのはお濱であり、皆お濱といふ悪女のためとうそぶく

お濱は龍之助さへなくば文之丞も無事、私も無事、すべてが皆無事であつたと云つて歎く、結局お濱は龍之助のために罪の女、悪女として郁太郎と共に死なうとする

その時龍之助は近い中に兵馬を殺すと云つて果し状をお濱に見せる、お濱は急に兵馬が可哀相になる、そして深く心に期するものある如く「おお、お殺しなさい御存分に」といふ、その夜お濱は龍之助の部屋に忍び込み彼を刺さうとするが反つて龍之助に追はれて芝増上寺の松原まで来て此處で龍之助の手にかかつて無残に殺されてしまふ

死の直前お濱は龍之助に向つて云ふ「わたしもお前様の手にかかつておとなしく殺されるから、お前様も兵馬の手にかかつて死にはしをして呉れ」とお濱の絶叫が果し合ひの現場へ出向かうとして通りかかつた兵馬と與八の耳に入る

兵馬と與八はその聲の主がお濱であつたのに驚く、今は幽明境を異にした薄倖い姉のために兵馬はその最後を悼む

與八は一夜にして行方不明になつたお松と歸るべかりし青梅街道を郁太郎を負ひ、お濱の骨壺を持つてとぼとぼと歸つて行く郁太郎も親無し子與八も親無し子、與八は身につまされて泣く

龍之助はお濱を殺すとその足で兵馬との果し合の現場へは行かず、又浪宅へも歸らず直に目指す京都へ

兵馬は新撰組の一行に加はりこれも亦京都へ、ひよわひ身を京都島原の廓勤めに賣られ行くお松

斯くて事件と人物は、東より西に向つて縫繞けられて行く、ここは東海道鈴鹿峠の麓である

臺日聯珠

新題『五・五・五』　大正聯珠研究會出題

▲（二九）より追詰勝を問ふ變化を詳細に記述されたし

△締切二月十日着限り
△優答者に呈賞
△宛名社内聯珠係

雑誌紹介

▲聖井俊法（一月號）　聖井行篇の發生と其の分野（聖井百太郎）健康は信念から（丸山鶴吉）民間療法の著實なる進歩（紹岡根十人）神経痛と肋膜炎を治した實験（林一誠）其他（定價二十五錢　東京市麹町區永田町一ノ三聖井會）

▲我が家（二月號）　子年に因む昆の話（新井誠夫）命を捨てて（新井紀一）日常生活と法律　佐原六年　大人用シャツの編み方（生島芳子）少年航空兵の思ひ出（岩上喜代松）その他（定價拾錢　東京市麹町區九段一ノ五　富人會館出版部）

臺日案内

醫院　齒科專門　大原醫院　臺北市榮町四丁目　新高日報社前

料理屋　折詰辨當　賀茂川　五十錢より　公會堂前　電四四七五番

内地土産　ボンカン　桐田商會　臺北榮町　電三六五六

寫眞　カメラ界に雄飛す　メイコーカメラ　臺北京町　電四〇五〇　トウゴー

新春はカメラで樂しく　臺中市錦町　東郷堂

世帯道具　カタログ送呈　臺中市錦町　東郷堂

特許　無煙風呂釜　臺北本町一丁目　一井千鶴商會　電武四七六

時計眼鏡　メガネ専門は和田　臺北本局前商銀通り　電四五五〇番

メガネ専門　日光堂　臺北表町二ノ一〇　電二九五七番

メガネは金光堂へ　兒玉町派出所前　電話九五八番

貴金屬　ダイヤモンドは丸山　臺北市新起町　電四五五番

雑件　商品券債券　電話賣買　臺北郵便局前　電六二九　大成證券

コークス　カラ販賣　竹林商店　電話二〇八四

富士　シデ紐ゴムバンド　色紐印刷入各種　臺北新起町　電二五六　第七屋

家屋管理　高橋土地建物信託商會　臺北表町（博物館前）電話一七二三番

軍用犬　訓練大優秀大新移入　申込まれ度大和町四ノ九　南方荘

快味百％ーインチキ屋退治の小店の品不向きの時は泌時返金致します
●寫眞　藥　内服六號壹本　三十錢　一打三圓
　　其他在庫見本　特製三錢　一打三四圓
京都市西陣馬臣板倉町　自然社

優大な二大工業一齊に始まる

儲かる美い家庭工業

最高の會社・當氣ある大事業發達

第一　第二　株式會社

食中毒にダイモール（常備必携）
製造發賣元　東京日本橋區本町三丁目　株式會社鳥居商店

淋病　新藥　陸軍藥局方收載　ツヨール
淋菌を滅殺し尿を清澄ならしむ、持續服用するも胃腸障害又は腎臓刺戟を起さず
「適應症」急性。慢性淋病。膀胱炎。尿道炎。消渇等
全國藥店にあり

食慾増進に　バンドマン　（エ）

金・銀・白金及白金屬
地金ト製品　ダイヤ・化学用品
㊕　株式會社　徳力本店　東京・神田　鍛冶町

濕布に優る　エキホス
感冒　肺炎　肋膜炎　腹膜炎　咽喉痛

濕布劑の選擇に就て
特にエキホスを推奨する理由
一、國産品にして最も古き經驗と信用を有す
二、使用藥劑は優秀品を選擇、含量は常に正確なり
三、副作用なく、吸濕、滲透性強く、保温時間大なり
　以上は他類似品の模倣追随し得ざる特徴なれば
四、製造元、嚴封のエキホスを特に御購入せられたし
　小分、分賣品等は藥品の性質上著効を保し難し

包裝　一〇〇瓦一三〇錢　二〇〇瓦二圓二〇錢　三〇〇瓦五〇錢
信用ある藥店には必ずエキホスの備品あり

發賣元　株式會社　武田長兵衛商店
　　　　株式會社　塩野義商店
製造元　二巳合名會社　大阪市東區道修町

O.66（E）

●頭腦過勞者の必携藥！　ノーシン●

飲むからに酌むからにさてサントリーの旨いこと！
連用して糖尿病に障らず却て疲勞を癒し元氣を回復す
斷じて舶來を要せず　サントリーウヰスキー

赤札と角瓶と・洋酒食料品店・百貨店にあり

皮膚搔痒症に　ミツワ制痒膏　定價二十五錢

●痒い痔　痛い痔　オセロ　ぢの藥●
0.30　0.50　1.00　2.00

MEDISTERED TRADE MARK

無比の賣行！　不拔の聲價！

森永ミルクキャラメル

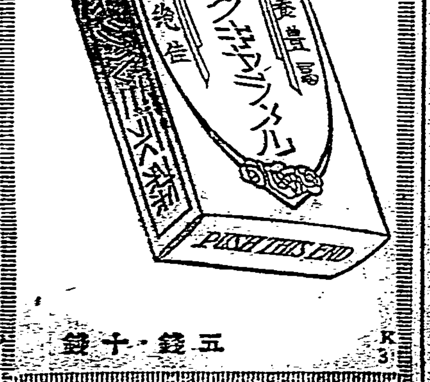

五錢・十錢

K 3

軍縮脫退稅不急增 國防費不急膨脹
高橋老藏相談時局

東京十六日本社特電。稱軍縮會議決裂後。我國財政因各國建艦競爭。料必惹起軍事費膨脹。深恐大藏當局所堅執之健全財政主義。有所妨害。爲此國防及財政調和之重要懸案。財界一部。增稅論早已擡頭。高橋藏相。頗爲對財界影響。休會後議會之財政演說。決定力說增稅時期尚早。及舊平和外交。相。十五日於其官邸。闡明增稅時期尚早。及軍縮阻止軍事費膨脹。爲此藏會議決裂後。軍事費。未愈加膨脹之事。軍縮會議雖決裂。我國國防費。未必遽加膨脹。元來我國外交方針。於國際聯盟脫退時既明。致重維持國際平和。今回軍縮方針。以不脅威不侵略爲原則。終始一貫努力於各國平和。縱會議決裂。國防費諒無急增。不致財政急迫。無須遽行增稅。大增稅之事。不可急行。當緩圖之。今日宜擇資源。節省冗費。細查之。無用費用其多。富裕約之。自然增收。近於昭和二年之租稅收入。今後常務得自然增收。以謀財政強化也。

軍需事業 雖仍得活況
金融難免重壓

十六日東京本社特電。稱倫敦軍縮會議決裂。我國脫退。我財界方面。取靜觀的態度。惟今回會議決裂後所料想者。雖海軍當局數久否定。國際定行軍擴。建艦當衡競爭。造船鐵鋼諸事業。必呈活況。軍需關係事業亦得好況。一方軍需豫算必膨脹。公債勢必增發。此點深慮。公債市場消化前途。愈加重壓。所以誘導財政政策危機也。

臺東軍官民 奉拜軍旗
兼開祝賀會

臺東分屯中隊。去十六日午前九時。在該隊將軍族奉拜式。而臺東街。亦於是日下午一時半。在臺東小學校校庭。同校擧式有大磐廳長。暨赤城街長及在鄉軍人。青訓生。消防組。國防婦會。學校等各團體參列。奉拜式終了後。就在該校講堂。開軍民合同奉迎祝賀會。至三時頃閉會。而軍族奉安于式場內假設奉安所。至是日下午五時。許一般奉拜。夜再奉還于中隊。翌十七日午前七時五十分。由臺東驛出發。奉迎於玉里云。

正式陳情 十五日提出
基隆水產講所

基隆水產講習所期成同盟會。日前曾出北陳情。然其陳情書。非正式者。而去十四日。市會議員井本定祐氏歸臺。乃求同氏捺印。於是陳情委員。全員捺印。始得爲正式陳情書。卽於去十五日。提交于市役所云。

梧棲信組 十九日總代會

大甲郡梧棲信用購買販賣利用組合第一回總代會定來十九日午後一時。開於梧棲公學校講堂。本年度純益金。比前年度倍增。稱未曾有佳績。議案定款中。少有變更而已云。

小觀音山 初雪皚皚
竹子湖雨雹

臺北氣溫。去十六日夜急降。十七早大屯連山一帶白雪皚々。據竹子湖消息稱川地一帶。自十六夜氣溫降下。至零下五度。夜半降雪。竹子湖附近。僅有如絨如若者。尚未降雪川上十七日雪猶緞降。小觀音山最形美觀。大屯山上部一白如銀。七星山向西北風積雪亦深。據觀測所所測。此天候當漸繼續寒冷。土曜日登山客。諒必接踵而至也。

再開劈頭解散 首相決意既堅
閣臣亦大多數主張

東京十七日電。本議會解散與否所關。政友會對議會態度。訂十八日總務會決定。一面政府亦自舊臘來。屢次凝議。閣岡田首相。決意再開劈頭解散。其理由如左。

一、再開劈頭。政友會。政府不信。案上程之空氣如明。政府勿論不躊躇。斷行解散。

二、縱政友會。劈頭不信任案上程之議不洽。此亦明政友會無支持政府之意。

一、政府如待政友會所出。現協議會經過之時。徒陷政友會之術策。不特空費議會開期。最後或致與政友會正面衝突。不過遷延解散時期。

一、因解散而確正選擧。確立公正政界之分野。以臨來特別議會。其處現下重大時局之政府豫算案。求議政策案。以問擧國政治之存否於議會。實爲至當。

又在閣內如町田。松田。望月。內田。兒玉。後藤。小原各相。及白根書記官長等。亦皆主張劈頭解散論。大角。川島兩相。亦不反對。益堅首相之決意云。

三角埔獻穀田 擧地鎭祭 及播種祭

士林街三角埔。獻穀田地鎭祭。及播種祭。十八日午前十時。由臺灣神社山口宮司爲祭主。盛大擧式是日野口州知事。及關係官吏。府評議會員。州協議會員。市參事會員。士林街協議會員。七星郡下

新設花蓮港中學校 不論議會解散與否
決定照既定方針開設

新設花蓮港中學校豫算。于帝國議會。故不解散甚有關係。一般頗憂慮。然花蓮港廳。鑑于十一年度。不論議會解散與否。豫已確定。十分樂觀希廳下住民。可免憂慮。又中學校敷地一小部分。係軍用地。與軍部折衝。要大費時日。然于學校工事上。殆無阻礙。故希廳民支持之斎附金其他。須照準定元了爲要也。

羅東區總代 議同情週間 及品評會

羅東街區總代會議。去十三日午前九時半。開于同街役場樓上。是日出席區總代十七名。陳街長敍禮後。附議事項。爲抑止苧麻種苗之件。又關于蔬菜品評會。開設長定例會議實施同情週間之件。以上議定中。蔬菜品評會期日決定來二月十一日。開于羅東公會堂。此議時間勵行。云有識者須率先垂範若區總代。無斷缺席。或遲到時。擬罰一圓云。

彰署防瘧作業 等級發表

彰化署。主催管內防瘧作業。後野署長以下。及住民理解熱心指導。成績十分良好。州當局于去十五日。派安達衛生課長。倍係員赴彰化。由署長導往巡視。審查結果。入賞等級一等阿兎。二等北門外。三等快官云。

臺中警察署 防疫訓示

臺中市內。腸疫患者。自入本年以來。既發生八名。於去十六日。午前十一時。招集市內料理店。營業者三十一名。貸座敷七名。珈琲店十五名午後二時。召集飲食店營業者二十一名。於彰署訓示室。由大塚警察署長三上行政主任。關於調理場之淸潔。食器之消毒。蒸而市消毒之設備。叮嚀訓示。宣傳腸疫豫防。並按近日將對料理店。飲食店。從業者。施行保菌調查云。

麻豆募集金品 救恤貧民

曾文郡麻豆街方委。每至舊年末。對細民給與白米及現金。使之得以度歲。月十二日。由方委八名。及役場員三名。同往慕善家及特志家。求其同情寄附金品。當日寄附者甚多就中以林永橘氏及林氏珠娘。最爲慷慨樂捐云。

大甲信販 總代會前空氣

大甲信用販賣購買利用組合第一回總代會。訂來二十五日午前九時。開於鳳舞臺。本回理事監事。各員二名。當組合乃黨色最明。各欲占奪地盤。現聞有甲乙丙等極力暗中奔走運動。就中某乙有利用部下五六名。到各家蒐買收委任狀之風說云。

米穀自治管理資金 百六十五萬圓
經臺灣銀行而放出之

據東電報稱。本年最初預金部資金運用委員會。十六日午後二時。開於遞相官邸。附議左記諸事。承認預金部原案。四時閉會

一、米穀自治管理資金融通之件。昭和十一年度米穀自治管理資金。融通如左。

金額百六十五萬圓以內融通形式乃臺灣銀行依貸付金所得資金。經由米穀統制組合或金融組合。或直接照米穀自治管理法。貸付於米穀寄託者。預金部融通利率年四分。償還期限一年以內。

順調進步十月竣功
臺北電話局新築工事
按來年十月改自動式

在遞信部後面。建築中之臺北電話局。工事順調進步。三層鐵筋混凝土。按至來十月竣功。而遞信部工務課。按來七月裝置話線及樹乳線類(約十萬圓)機械。然局內外使用鉛管由十年度購入完了。富士電氣製作之市內自働交換機(二十七萬圓)及日本電池。作之蓄電池(三萬圓)經古川電氣等社之手。又沖電氣製作之自働電話機一千五百臺。ダイヤル一千五百(六萬五千圓)經大倉商事會社之手。訂來五月及十月末日納入。然裝置機械工事。大費時間。故比豫定較延。然同部按至來年末。全部改換自動式云。

軍旗奉遷 擧分列式
蕃人亦參加

臺南第二聯隊軍旗。去十七日。奉遷於花蓮港。因花蓮港廳理蕃係。欲乘機使通曉。花蓮港支廳下之蕃人。對於軍族。益深崇敬之念。故十八日擧於大隊營庭之分列式。將使各番社之青年團員約二百七十餘名。參與其盛云。

丁抹船尼號 完納罰金
向大連而去

丁抹國船尼號。船舶法違反事件。已由高雄法院支部。以略式判決。罰金一千圓。去十五日夜。船長免受抑留。卽完納罰金。於是范賜。乃於翌十六日午後二時半。由高雄出帆開向大連云。

對華北策 協力援助
關東軍議決

東京十六日電。華北冀察政務委員會。冀東自治政府樹立後。板垣關東軍參謀副長。川邊大佐。觀察華北現狀既歸。關東軍十六日午後四時。在司令部。開全幕僚會議。陸軍省根本新聞班長亦參加。先由板垣參謀副長。將其由多田天津軍司令官。磯谷武官。韓復榘。宋哲元殷汝耕諸日華大官。交換意見。對華北方針大綱。說明報告。種々交換意見同六時散會。大體意見一致。其要綱如左。

一、國民政府。提唱日華國交調整會議。大體委外務省。與國民政府折衝。國民政府。以此爲華北自治運動牽制案。又欲利用爲國內人心收攬策。必要戒心。我方今更不認國交調整會議之必要。照既定方針。將日華滿三卜連帶協力關係。實際的强化足矣。

一、華北自治完成所興宋哲元。殷汝耕兩氏。要求協力。我方當助其人心安定。財政經濟及培養。治安確立。

一、赤化共同防衞。援助協力。並將反日反滿的策動。根本絕滅不遑分子。一齊掃蕩。

日俄漁約 改訂交涉難
已會十八回

東京十六日電。十五日太田駐俄大使。對外務省電日俄漁業條約改訂交涉十八回會議。十三日在俄都經酒勾參事官。與葛路士奇極東部長行之。日本側讓主張如左。

一、競賣制度廢止。

二、廣田葛罕協定。十二箇年延長。

約四時間折衝。仍不見交涉打開之曙光。早遇暗礁云。

冀東政府 遣滿親善使

冀東十六日電。冀東自治政府秘書長池宗墨氏。奉殷汝耕氏命。將通州赴新京。此爲冀東政權樹立。滿洲國多大好意。且最近大橋外交次長。及板垣參謀副長等相前後訪通州政府種々激勵。此行治訪滿洲國政府並關東軍當局。用申謝意並與滿洲國。締結修交協約云。

北寧線管理問題 月餘折衝約成解決
月納十萬元於冀東政府

東京十六日電。華北冀察 [illegible]

決定請日本 派員傍聽 四國初會議

倫敦十六日電。日本脫退後。第一回四國會議。十六日午後三時三十分開會劈頭文西議長。就十五日永野全權所述日本脫退要旨書翰朗讀後。議使日本派員傍聽參列之件。各國無異議同意。由草擬請求案。得會議承認。討議英法兩國今後會議。[illegible]

大甲帽蓆組 四氏辭退
組員講對策中

[illegible]

員林信組醜惡黨爭
由組合員有志發起
開選擧肅正講演

受各界大注目中之員林郡員林信用組合第十八回通常總代會。訂明十九日午前九時起。開於員林公學校講堂。本期會理監事總改選。目下各派盛行猛烈運動。一部才組合員有志憂其醜爭。自去十七日起 [illegible] 選擧肅正講演會。[illegible] 自創立以來。三十有餘年組合長杜淸氏。信賴當組合主事柯大利書記杜瑞拖宗明三氏。始有今日佳績然役員間。分黨樹派。意見不能歸一。[illegible]

基隆柴田一黨 賭博事件
檢察到基查究

臺北地方法院檢察局北川檢察官。去十六日朝。偕書記到基。在基隆署第二調室。査究柴田一黨所關賭博事件。召喚關係者六十四名。將亘數日。徹底查究之云。

水雷戰隊兵曹兩名 被四無賴襲擊重傷
現由憲兵隊嚴究中

第五水雷戰隊旗艦夕張。乘組員二等機關兵曹伊東定五郎兩名。及三等機關兵曹古川周造。去十六日午前二時半。在高雄市鹽埕町二丁目十七番地。本島人族亭樓外樓附近路上突被本島人無賴漢毆打。伊東負古川左足骨粉碎。皆昏倒地上。高雄署接報。卽時非常召集。搜查市內。捕獲眞犯。卽市內鹽埕町二丁目林木。年二十一。林春和。年二十二。同三塊厝陳在額。年二十三。同鹽埕町人林梅森。年二十一。共四名。拘留于憲兵分駐所。嚴重查究中據叫加害原因。被害者兩名。與在鄕軍人二名。在樓外樓族亭飲酒。其時前記諸無賴漢。適在隣席。將麥酒瓶片。擲入席上。一同起責問其無禮。諸無賴卽陳謝而去。旣而歸時。持兇器。埋伏暗處。出其不意加以襲擊。兩被害兵曹。重傷後。急入波邊醫院應急治療。後昇歸同艦。聞伊東兵曹之傷。殆無可憂。然古川兵曹。左足意外重傷。若經過不良。須要切斷。同日午後二時有內海知事。松尾市尹。各派代理到同艦慰問。並贈金一封。又高雄賞業協會長陳啓淸氏。與有志數名亦到同艦慰問。而加害者由憲兵分駐所查究中。高雄法院支部檢察局松岡檢察官。亦到憲兵隊。聽取內容。並實地檢證。按十七日中起訴。

和美庄獸醫 侵入人家 毆打行暴

彰化郡和美庄駐在獸醫內地人某。年二十二。自昨年蒞任以來。其乘勤亂暴。庄中被害者。多致怒而不敢言。如去十三日。乘夜深人靜之際。闖同庄月肩六一二番地。林某之家。戶主不在。卽闖入唐內。欲對其家人無禮。家人見狀。大聲呼救。其時某反將家人毆打。幸有保正隔至。爲之排解。附近庄民。議論紛々。深望當局。調査警戒之也。

彰市通榮商店 被賊光顧
各人門戶要愼

彰化市東門一九三番地。吳鎭昆氏。所營之通榮商店。去十六日午前一時至四時之間。被賊入顧。竊去現金百三十圓。雜貨標草共三十餘圓。翌日報官。署有小形司法主任。偕刑事。急赴現場檢證。及指發見有和盛頭靴號。可爲證據。犯人不久。想能就捕。際茲舊曆年關。署當局。希望一般市民。門戶加倍謹愼也。

開于花壇 幹部歡迎會
州市會同主催

第五水雷戰隊幹部歡迎晚餐會。由州市會同主催。去十六日午後六時。開于族亭花壇。來賓細萱司令官外幹部十餘名臨席。主催者內海知事。松尾市尹。官衙團體長。州協。市會議員等二十餘名出席。席定。內海知事敍禮。細萱令官述謝。乃開宴。席上有餘興數番。至九時散會。

鐵線橋斷 負傷者判明
三名重態

既報埋伏坪監視區員十數名。因鐵線橋切斷。一行墜落溪底。除三名輕傷在駐在所療養而外。重傷者十三名。均以自動車。於是日午前九時。運到臺中醫院入院。其中三名。頗爲重態。而州警務部接報。立有細井警務部長。德永警務課長。山口理蕃課長三氏。急到臺中醫院慰問。並贈金一封。而重傷者氏名判明如左。警手陳阿木。湯鳥棕。竹谷太郎。劉火炎。湯阿興郭在。詹阿谷。劉阿樹。黃淸浪。分阿興。湯天送番人安川榮一。西村政次

風傳被假刑事 恐嚇毆打自殺

彰化市門人。翁陳氏枝。年二十四。日前死亡。目下盛傳爲同所某甲次男某常假稱刑事。恐喝陳氏枝或毆打之致枝厭世自殺。眞相如何。由警察當局調査云。

紛失巨款 下車後始覺
幸拾得者交還

桃園街大園八十番地。田中權太郞氏之妻。去十六日午後四時許。由桃園驛。乘撣發油機動車。至臺北市新起町停車場。下車後始知包袱(內現金九百九十八圓)紛失。卽報于臺北驛事務室。託其搜查車內先是同車。抵臺北驛。有末廣町一丁目梅野秀明氏。拾得該所失之物。卽報于同驛。卽由驛前警察官。及武藤助役等立會。交還于本人也。

少女服毒

彰化市東門人陳氏女。年二十一。常被人雇爲炊事婦等。去十五日夜。乘家人不在之際。嚥下消毒藥多量。正苦悶中。幸被家人發見卽昇往野口公醫處。施以應急醫治。目下尙繼續療養中云。

桃園

救貧募款

桃園街方面委員李榮芳氏。外四名。去十五十六兩日。偕村木街長到街內各處所。爲菜歲末貧苦者救濟之同情金。得各精米所。桃園。埔子兩信組吳宗銀氏共寄附白米十三袋。簡朗山桃園諸兩氏各金十圓。黃傘發楊炊發林添富三氏。各金五圓合其他現金計二百餘圓。又同時頒發同情袋及宣傳單。喚起一般同情寄附云。

土地價昂

桃園郡下大圳灌區內之土地前因穀價賤。水租重。故每甲發買。上者二千圓。中者千五百圓。下者八百圓左右。自昨年穀價好。現下地價一躍倍額以上。蹊耕者亦大競爭云。

屏東

警察懇談

屏東郡警察課。去十五日。午前十時半起。至午後四時止。在郡會議室。由矢野郡守。森石丸兩課長。暨警察課幹部。並各派出所。取締巡查等。就道路交通所關。及職員指導監督諸件。開懇談會。

局長巡視

深川文敎局長。去十六日。午前九時頃著屏。參詣阿猴神社後。赴屏東農業學校。屏東女學校。敎化院。屏東郡。長興庄。敎化部落。隘埔公學校。下淡水溪治水工事。九塊日出村等處巡視。同日午後五時半向高雄而去。

理髮總會

屏東市理髮營業組合總會。去十六日。午後二時起。開於屏東會館。對勵精從業者表彰畢移入昭和十年度。事務並收支決算報告。及十一年度。豫算附議。擧行役員改選。三時半閉會。

人事

▲屏東市尤義明氏之令弟揀楔君。訂來二十二日擧結婚式。二十五日午後六時。在自宅宴客。午後一時起。擬邀市內吟友開擊鉢吟會。▲大甲郡警察課外勤監督部補楠本義夫氏之令夫人勝野子。因產後經過不良。去十四日去世十六日午後二時。在淸水自宅擧告別式。

南投

完納表彰

南投街納稅表彰。定來二十一日午後一時起。在街會議室擧行。受賞區計二十五區。詳細如左。一等王金杆林子第一區二等與燃軍功寮區。三等鄭材當洲口第二區。四等許其性客竪口第一區。以下省略。

職員會議

南投街役場職員例會。訂來十八日午後一時。開于役場會議室。[illegible]

竹南

驛落成期

[illegible]

建信總會

[illegible]

撫談

張老叟

上海閑人黃金榮。資產雄厚。樂善好施。交遊之廣。無與倫比。門其門客中。有一張老叟年逾古稀。精神矍鑠。內工達摩。身輕如燕。履淵冰。涉枯草。跣高樓大廈。誠劍客之流也。新年除夕。深夜外出。一刻卽返。獻主人佳釀一甕。視之爲汾陽老酒也。飮之味甜而新蓋頃刻擾出者也。座皆驚。問何以致之。叟不答。祇勸人多飮而已。事後主人嚴守秘密。絕對不認此事云。

商況(十七日)

米況

正米市況前場

[illegible]

大阪期米前場

[illegible]

東京期米前場

	五	六	七	八	九	十
寄	三二、五一	三一、五一	三一、五〇	三一、四九	三一、四九	三一、五〇
	三二、六三	三一、六五	三一、六二	三一、六二	三一、六二	三一、六四
引	三二、九九	三一、九六	三一、九六	三一、九六	三一、九七	三一、九七

神戶期米前場

[illegible]

株式

東京長期前場

[illegible]

東京短期前場

[illegible]

大阪長期前場

	寄	引
大株	九四、二〇〇	九四、一〇〇
大新	九一、九〇〇	九一、四〇〇
東新	一六〇、二〇〇	一五九、九〇〇
鐘紡	[illegible]	[illegible]

大阪短期前場

[illegible]

公債

東京國債前場

[illegible]

東京實株

[illegible]

紐育株式

[illegible]

爲替

外國爲替相場

米貨 二九弗〇三仙 英貨 一志二片一六分一

神戶對外爲替

[illegible]

穀肥

シカゴ小麥

五月限 一弗〇仙八分三 七月限 八八仙八分七 九月限 八六仙四分三

神戶豆粕

[illegible]

砂糖

玖馬

[illegible]

爪哇

[illegible]

大阪現物

[illegible]

大阪淸算

[illegible]

銀塊

[illegible]

絲況

大阪綿絲

[illegible]

大阪棉花

[illegible]

大阪人絹

[illegible]

橫濱生絲

六月限 八二〇、〇〇 [illegible]